Контрольный экземпляр

Массе а мехкий пролетареш, вІашагІкхета!

СЕРДАЛО

СОВЕТСКИ СОЮЗА КОММУНИСТИЧЕСКИ ПАРТЕ НОХЧ-ГІАЛГІАЙ ОБКОМА, НОХЧ-ГІАЛГІАЙ АССР ЛАКХЕХЬАРЧА СОВЕТЕИ МИНИСТРИЙ СОВЕТЕИ ОРГАН

«СВЕТ» Орган Чечено-Ингушского обкома КПСС, Верховного Совета и Совета Министров ЧИАССР

Газет арадувл 1923 шера денз ★ ЕРА, 24 СЕНТЯБРЬ, 1987 ШУ. ★ № 115 (7461). ★ Мах 3 кеп.

Октябра 70 шу дизара накъадолхаш!

ЯХЬА ДНЕВНИК

Лаьрхlар кхоачашду

Снйлахь - боккхача Октябра 70 шу дузача шера тІанйца декхараш толамца кхоачашдеш хьайоагІа «Союзавтоматстром» ВНПО опытно - экспериментальни завода коллектив. Производственни таронехи кхоачамехи бизза пайда эцаш хиларах вІаштІехьдьанад дика толамаш даха.

Духхьал ух бетта хьалхарча шин декадах заданеш совгІа 18 эзар сома маьха товарни продукци арахийцай цо.

Кхом бара режим нийса лелаярахи къахьегама овсарле лаккхъярахи арахийца я планал совгІа мел йола продукци. Таханарча денга заводчаната кхоьяй 12,7 эзар киловатт-сахьат электроэнергин 395 гигакалори йОвхала энергин. Къахьегама овсарле планал 10,8 процент лакхъеннай.

Октябра юбилейна сийленца накъаяхара бригадашта, участкашта, цехашта юкъе яьржача социалистически яхье хадданза хьалха латташ хьайоагІа радиоаппаратурана наладка ю Г. Егоров керте латта бригада. Цул тІехьа ца юсаш къахьег М. Чибиева кулгалдеча токарнийн А. Алехин керте латта штамповщикийн бригадаш.

Цар хІанзчул бутт хьалха кхоачашъяьй шийтталагІча пятилетка хьалхарча шин шера планаш. Уж толамаш даха вІаштІехьдьаннад балха ханах бизза пайда а эцаш хІара смена нормаш 135-140 процент кхоачашъярах. Шоаш хьаеш йола продукци дика а тІехдика а хулийт цу бригадерча наха.

Деша дай бац

Шийтталагlча пятилетка шоллагlча шера доккхий социалистически декхараш тІанйцадар «Чеченнигушстройматериалы» яхача объединенена чуйоагІача № 1 йолча гІишлон материалий комбината коллективо. Цхьабакъда, декхараш метгел пропзводственни план а кхоачаш ца еш хьайоагІа комбината коллектив шу доладеча гІоне.

Бархl беттан ух бетта 20 дийнахьен дІалаьрхІача ара ца хецаш йиса продукци 117 эзар сома маьха я. Товарни продукци арахецара задани 97,8 процент мара кхоачашъяьяц комбинато. Цу даькъе тІадиса пачча-хьалкхен декъар бІаьш эзараш сома маьха да. ПланагІа йоагІачох бархl-бетта ара ца хецаш йисаЙ цхьа миллионой 300 эзари етта кирпишк.

Арахецача продукцега дІадодар дукха да, пачахьалкхенна пайда бара планови заданеш кхоачашъяьяц. Къахьегама овсарле лаккъяра план 96,4 процент мара хиннаяц. Потребителашта поставкаш яра долча договорни декхарех а гьнна лоархІаяц комбината коллектив.

Цу дерригней керттера бахьан да наьха къахьегам, царна юкъера социалистически яхь ледара вІаштІехьяькха хилар, балха ханахи, производственни мощностехи эсала пайда эцар.

Цунца цхьана дукхх моттигаш я къахьегамеи технологически дисциплина телхаяь а.

ХЬАЛ МЕЛ КХЕДАЬР—ЧУЭЦА

ПОДРЯД—КХАЙ ТІА

Тайп - тайпара баьцадааарий культураш — нарсаш, помидораш, хохаш, кабачкеш, кабуц, столови свекла, и. кх. дІ. — кхеем я «Урожайный» совхоза Шукуев Абуязита кулгалду № 2 йола бригада. Атта хиланзар карара шу бригадана. Хаоттама хьалаша дукха новкъарло йир, халонаш духьалъувтгайир. Цхьабакъда, уж эша а еш, дика хьувкъам кхебе вІаштІехьдьалар коллектива. Хlана аьлча, «Моллагlча а хаоттама хьалашка — тешаме хьувкъам» яхя девиз шоай балха керте а лаьца, къахьегаш хьайоагІа из. Хlанз бригада лоархlаме декхар—ханнахьен хlама ца дойташ хьал мел кхедаьр чуэцар. Хlаьта из дика вІаштІехь а доал. План 480 тонн йолаш паччахьалкхенна дІаяхьийтай 400 тонн томаташ. Помидораш дІахо чуэцаш я. Еррига 600 тонн томаташ дІачуяла лерхl ухха. Планал тІех 5 тонн кабачкеш ехкай паччахьалкхенга. ТІехкхоачашъе дага ба ухха кхыйола бацадааирий культураш дІачуялара планаш а.

Бригада стане тхо кхьачача хана ди делкъенгахьа дерзаш латтар. Бригада членаш чуийна кхай тІа помидораш гулъеш боахкар. Уж хьагулъешехьа а къестайора: дикагІъяраш цхьаннахьа, вожаш кхычахьа. Хlаьта дикагІйола помидораш чуйола яьшкаш цу сахьате машинаш тІа а еттий торгови сетешка дІакхухь.

Ховш ма дий, гурахьа сом бацадааараши чуэцача хана юртарча къахьегамхошта гІо де вузашкара, техникумашкара студенташ, ПТУ-шкара дешархой боагІалга. Цудухьа тахан уж боахамий кхашка юртахошца цхьана хьувкъам чуэцаш боахкаш го йиш я. Цхьабакъда, А. Шукуева бригаде тхона вовнзар цхьа студент.

— Деррига а кхашкара балхаш духхьал бригада низашца кхоачашду оаха хІанз. — йоах Шукуев Абуязита. — Коллективе 46 саг ва болх беш. Кхычахьара новкъостал ца эшаш деррига а оахош хьаду.

Мишта вІаштІехьдоал бригада из гІулах? Деррига а дІадоладелар карара шу долалуш коллектив бригадни подряда тІа яьнача хана денз. Бригада леладу 46 гектар лаьтта дІадийкъар гектарникашта. Хlанз хlара болхлочун ше-ший участок я. Цу тІера хьадаьнначоа жоп лур из ва: хьувкъам лакхагІа ме хул лаккху цун алаш а. Цудухьа бухсоццаш хьахулар дуккагІен дикагІен хилийтара наьха безам тІабахар. Бригадни подряда юкъеболабир гектарникашта гІулакх деш бола механизатораш а.

Из деррига лакха хьувкъам кхебара дикагІча-оагІорахьара накъадаьлар коллектива гІулакхашта. Ховш ма хиллара, ахканна йокъал лаьттар вай республике. Хlаьта бьцадаарашта чІоагІа ма эший хий. Из ханнахьа дІатохар чІоагІа лоархІаме а да. Дуккхача боахамашка хий тохар вІаштІехьдакха ца а могаш, бьцадаараш дайра. Цхьабакъда, из йийсдаланзар вай ювцача бригаде. Агротехнически ханаш ца тилийтар духьа механизатораша даьрхІар шин сменагІа болх бе. Из бахьан долаш кхашта ханнахьен ма эшшен хий дІакхачийта низ дІакхьчар. Хlаьта гектарниаша ихосза оасар дир бьцадаарашта. ТІакхха дІаболабир бьцадааараш лазарехи зеве йолча садоахкача хІамдехи лорадара бола къовсам. Агротехнически бокъоваша дІа ма деххара, эший боагІача боарамагІа кхашта юкъейихьар бордосски жидкости кхыйола ядохимикаташи.

Ишта хьалхебир дика хьувкъам. Бакъда, из хьалхебар ах гІулакх мара дацар. Коллективо кхетадора хІанз толам баккхар хьувкъам, цхьа хІама ца дойташ, деррига а ханнахьа чуэцарах тийша долга. Цудухьа хІанз деррига а низаш бригада членаша оарцагІдаьхад хьалхедаьр деррига а чуэцара. Хlаьта из де а вІаштІехьдоал. Дийнахьара норма 150—200 процент кхоачашъю гектарникаша Я. Яндаровас, С. Шахидовас, З. Мякиевас, Ц. Бетирсхановас, З. Алваевас. Цар хІанзлехьа кхоачашъяьй шоай къаьстта планаш. ХІаране паччахьалкхенна дІачуденнад 20 совгІа тонн бьцадааараш.

Дика вІаштІехьдьахад укхаза наьха къахьегама, быта, салаІара хьалаш. Болхлошта бригадни стане кийчду дІайха, тайп-тайпара чам бола дааараш. Болхлой делкънйга хІама дуаш багІаш оаха хоза а хеташ зийра цхьа хІама: дулх а теха кийчбаь бІайха кхача биачул тІехьагІа истолаш тІа ІотІаоттайир харбазаш, пасташ, комсаши Іажаши. Из деррига диачул тІехьагІа, истола тІа оттайир йоккха самовар.

...ЧІоагІа чам болаш дар, цар менна шура а теха чай.

Ший тайпара къоастаяьй укхаза молача хин проблема а. Нагахьа санна, кхыча боахамашка из бешкашка чу а детташ гьннара кхай тІа хьакхахъа дезаш дале, укхаза хий, бригадни стана улув, лаьтта кІалхара тІадаьккхад. Цудухьа из дезза ча хана долаши ша санна шийлен да.

«МоллагІча а гІуланха тІа толам баккхар сагах тийша да», — лоархІ бригадира А. Шукуева. Из ишта долга Абуязита дуккхаза хайнад ше коллектива кулгалдеча укх итт шера. Цудухьа наьха йоахко яр, сага фактор лархІар ший балха тІа керттера деххар лоархІ цо. Хlаьта гІулакх ишта леладарах цІаккха дехке а ваьннавац.

— ТІадоагІача шера 100 гектар лелае дага да тхо, — яхаш дийцар Абуязита ший планех лаьца тхо къастача хана.

ВІаштІехьдаргдий бригадира ше лаьрхІар кхоачашде? 100 гектар лелае шозза дукхагІа болхлюй ма эшаргбий. Майрра ала мегаргда, даргда. Хlана аьлча, укх тІехьхьарча шерашка цхьаь цаІ болхло дІавахавац бригадера. Хlаьта укхаза балха бахка безам болаш дукха ба. Из кхетадеш а да: лакха алапи, совхозо цІагІа хьачу а дайя хьалу ялат, кІор, дахча, ший техникаца беша доал де новкъостал ду — из деррига а долаш ва шоллагІча бригада хІара болхло.

Х. ШАДИЕВ.

СУРТА ТІА: (аьрдехьара аьттехьа) «Урожайный» совхоза № 2 йолча бригада гектарникаш Х. Махмудован Л. Шарпиован, бригадира помощник Л. Шахидова.

И. ПЛИЕВА сурт.

Ишта доахан дІанйцача нахагара колхоза боахамга кхаьчай 270 тоннал совгІа шура. Ленина цІерагІча колхоза опыт дІайоаржае лаьрхІад Балтски районе.

Г. ВОРОТНЮК, ТАСС корр.

Балта,
Одесски область.

УЗБЕКИСТАН:

ЗАКАЗЧИКА ДОЛЧА ГІУЛАКХА

Самарканде хьахиннай керда проектни служба «Архпроект» яхача ерригсоюзни объединене филнал. Хаьдда дола заказаш кхоачашдара яьхкача цун бригадаша къахьегарг да керттерча балхах мукъа болча хана самоокупаемоста принципагІа.

— Сенна эпар ишта йола служба, городе кІезига мичай проектни организацеш?

— Яле а, уж тоъаш яц, — йоах филиала директора Н. Черникова. — дуккхача къахьегача коллективаша дІа ма доладаьдий нах чубаха фусамаш хилийтара проблема кхоачашъелга, дукха хьалду индивидуальни цІеноша. Проекташ дукха эш, йолаш йолча организацей кхец заказаш кхоачашде. Оаха хІанзле а хьанйцад уж 60 эзар сома маьха. Из юхьиг мара яц. Оаха увттаергъя скверий, паркай, индивидуальни цІеной, агропрома объектай, кишлакий планировка, гІишлой проекташ.

(ТАСС корр.).

МОЛДАВИ:

АЬХКИ КИЙЧЪЕ СОАЛОЗ

Яхье яьккхача призови моттигах яьннай «Кишиневский завод» яхача объединене ремонти гІишлоши еча цеха коллектив Іана кийчо яра сухал па барах. Ишта решени яьй предприняте профсоюзни комитето, подразделене кулгалхошта взыскани а кхайкаеш.

Цехашка мух чухьекхаш йОвхораш хиле дукха нах балха ара па боалалуш цамогаш хулаш дІадахача шерашка хиннача къахьача опытах дика урок хиннай профкома. Хlанз Іанга подразделенеш дикагІа кийчъярга хьожаш конкурс-хьажар де соцам баьб. Активсташа новкъостал дир пайда эцанза йола резерваш йолаялийта. Хlанзе болх бе кийча я йОвхала системаш, дукхагІйолча помещеней кораша кизгаш техад, тховнаш тоадаь доалаш латт.

Іа гьнна дац, профсоюзни активсташ гІерт трактораш ерашта йІайха хургйолаш из тІакхачийта. ЗІамига дар а ца зуыш диташ тІахьожама общественни посташа. Цу хьакъехьа ледарбарашкара доагІар цІенхаттта хьадех.

Э. ЗАХАРОВ, ТАСС корр.

Кишинев.

Союзни республикашка гІоллаа

РОССИ:

«ЮХА А АРХАНГЕЛЬСКИ МУЖГЕЧОХ»

«Модж» — Красная Горка яхача къулбаседехьарча отарашка вахача сага из цІи хІанз Архангельски областа доазонел гьнна арахьа йовзаш я. Лаьттарча подряда инициатор волча Николай Сивкова дІадоладаьр бе-башха ца хеташ хилац из вовзар цхьаккха а.

Шийна ловчеи ховчеи тайпара ваха вита ахархо яхаш кхайкар «Архангельски мужге» яха телевизионни фильм экрана тІара. Из цкъа дийца Іанзар центральни газеташ шоай оагІонаш тІа. Сивков санна болча, перестройкана юкъе хьинаре дакъа лоацача юртарча къахьегамхоша дІахо а къовсам лоаттабу.

Юстардаьнна Іанзар М. В. Ломоносова цІерагІара драма архангельски театр а. Творчески коллектива заказагІа моттигерча журналиста А. Лыскова пьеса язъяьй, цу тІарча керттерча турпала прототип Николай Сивков а волаш.

Ший лаьттан да волча сага уйла мишта сомайоаккхаргъя? Шоаш йитача юрташка нах мишта боалабергба? Цу цхьа моллагІа доацача хаттарий уйла е езаш ба сцена тІара актераш. Царца цхьана — зрителаш а.

В. ГУСЬКОВ, ТАСС корр.

Архангельск.

УКРАИНА:

МИШТА ЭЦАРГБА ЕТТ

Одесски областа Песчаная яхача юртарча 50 гаргтарча саго шоай дезала бюджеташкара цхьа кепиг дІа па дохийташ, шо-шоай боахаме кхаба дахка доахан нийцад. Из пайдане гІулакх царна даьд Ленина цІерагІча колхоза правлене.

Цун маІан да ух тайпара: безам болчо фермера дахканза-дола шинар дуг, шин шера йолча хана колхоза 2000 килограмм шура а лу. Цул тІехьагІа етт из дІанйпачун доалахьа берз. Бакъда, договораГа хьалхара шин Іаса колхозага дохка а деза цун, цига кхыйола расчет я — боахаме Іаьсий дозалагІа доагІа ахча лу.

— Хьалха юртарча коашка нагтахьа мара доахан дацар, — йоах колхоза председателя И. Племинске. — Бераша фермера пурга къоастае езар. Хlара лезала низ бацар 600—700 сом денна етт эца, хlаьта укхаза ахча а доацаш, продукци лургйола бежан лу. Цул совгІа доакъар а лу. Юххьанца кІезига бар доахан дІанйдераш. Бакъда доахан дІанйдаьрий гІулакх дика долга хайча, дуккхача колхозхоша меттел, хьехархоша а юртарча профессей кхыча специалисташа а лаьрхІар шоашта доахан дига.

Союзни республикашка гІоллаа

НОВ. А. К. ЗАБИЯКОНА НОХЧ-ГІАЛГІАЙ АССР ЛАКХЕХЬАРЧА СОВЕТА ПРЕЗИДИУМА СИЙЛЕН ГРАМОТА ЯЛАРАХ ДОЛА

Нохч-ГІалгІай АССР Лакхехьарча Совета Президиума

У К А З

Къахьегамхошта тІема-патрнотически кхетам луча хьинаре дакъа лацарахи, ваьча дийнахьа денз 80 шу дизарча дувзаденнеи Нохч-ГІалгІай Автономни Советски Социалистически Республика Лакхехьарча Совета Президиума Сийлен грамота лойла **Забияко** Александр Кузьмича — пенсионера.

Нохч-ГІалгІай АССР Лакхехьарча Совета Президиума председатель Х. БОКОВ.

Нохч-ГІалгІай АССР Лакхехьарча Совета Президиума секретарь С. КОЖУХОВСКИЙ.

г. Грозный,
1987 шера 22 сентябрь.

НОВ. М. М. ЦУРОВНА «НОХЧ-ГІАЛГІАЙ АССР КУЛЬТУРА ЗАСЛУЖЕННИ БОЛХЛО» ЯХА СИЙЛЕН ЦІИ ЯЛАРАХ ДОЛА

Нохч-ГІалгІай АССР Лакхехьарча Совета Президиума

У К А З

Советски кепайоазон даькъе доккхий гІулакхаш карагІдувларахи республика общественни вахаре хьинаре дакъа лацарахи «Нохч-ГІалгІай АССР культура заслуженни болхло» яха сийлен цІи лойла **Цуров** Муса Мухтара — Нохч-ГІалгІай АССР Министрий Советерча кепайоазон тІа паччахьалкхен къайленаш лораяра йолча управлене воккхагІволча редактора.

Нохч-ГІалгІай АССР Лакхехьарча Совета Президиума председатель Х. БОКОВ.

Нохч-ГІалгІай АССР Лакхехьарча Совета Президиума секретарь С. КОЖУХОВСКИЙ.

г. Грозный,
1987 шера 22 сентябрь.

Хьажкlий кхашкара репортаж

МАЬЛХА ХЬАЛХАРЧА ЗІАНАРАШЦА

ХІаьтта хьал а бьнна Шамала гув тІа «Іохайнача» маьлха зІанараш бийсан диллача тхирах «мотт» хьекха мара йолаеннаяцар комбайнаш юха а болх бе кийчъяь яьннача хана: селхан сайрийна баьдъерззалца болх а бьа кІальдбенна чубахабар механизатораш шоай комбайний мичахьара, малагІа моттиг «лаз» а ца хьожаш.

ГІадвахар звеньевой Беков Бахьаудин цаІ шоллагІчоа тІехьа йолаш ший кхай тІа гІолла цхьатарра низ бола 8 «Херсонец» йолаелча.

Ишта, малх хьалбалалехьа кийчо а йийя дІадоладу ший хІара балха ди Назрановски района «40 лет Октября» яхача совхоза хьажкІаш чуэцача комплексни отоядо. Хьувкъам чуэцара юхьиг дІайолаяьй цо кхоалагІча бригадерча В. Бекова звеной кхай тІара. ЛоархІаме кха да из: «Буковинская» яха фуна лаьрхІа кхеяь гибридни хьажкІаш я уж. Боча хьажкІаш. Хьувкъамга диллача— дунха ялац. Планах Бахьаудин а вацар хІара гектара тІара фуалтъяьхача хьажкІий 12 центнер мара яла езаш. ХІаьта а цо 16—17 центнер йолаш чуэц уж. Дайнадац цу подрядни звенос 200 гектар хулача цу кхай тІа дІаьххача ахкана хьийга къа. ТІехьайиса яьннача бІаьстенал а, декъа денача ахкал а котдаьлар цар хьинари Октября юбилея сийна цар денна дошш. Бахьаудин Іуйрийна масарел хьалха воагІа ший кхай тІа, массарел тІехьагІа цІавода.

...Йолх комбайнаш тайжа, нийса. Нохкара мозий мо царна гонахьа хьувз лафетни тележкаш тІехьа йола кадай «Беларусаш». 16 я уж. ТІаягІача цІеча байракхалгаша белгалбу соцналистически яхье хьалхале лелаераш. Уж ба Аушев Іийса, Дахкильгов Мувса, Евкуров Ювсап, Дугиев Мухьмад, Оздоев Руслан. ХІара денна шоаш доакхача алапена цхьацца тума ахча ІотІатохийт цар ишта хьиннаре къахьегарца. Нормах 10 тонн мара ца езача царех хІаране 15—20 тонн хьажкІаш дІахьу совхоза центральни хьатта.

Комбайнерашта юкъе а я яхь. Царех нийсса ахаш — 1,5—2 дийнахьа хьега деза къа цхьан дийнахьа хьегаш ба. Хьокхам телар, яхьа сийг сегар коммунист Газиков Мухьмад ва.

— Со ахкарех маякаш бе-м гІерт, ахкарна лой, — яхаш бегаш бу Мухьмада. — Сона тІехьа ма диса мара яхий аз ахкарга.

ТІехьабиса дагабарех вожаш а бац, къаьстта Полонкоев Мувса, Келигов Урусхан, Арсамаков Ахьмад.

Норма кхоачашъе хьалха санна атта дац комбайнерашта. Хьалха — комбайн сихагІа хьаккар котвоалар: гектараш яр керттера лоархІараш, хІанз хьажкІаш лоархІ. Цудухьа хьалкІа Іойожий, цахьоихаш гІадам дагІийсий хьожаш бе беза болх. Дийнахьара норма—20 тонн (хІара комбайна). Вай бийцачар 30—40-нега дІакхоачийт из.

Хьнаре, сутара къахьега безам боагІаргболчча тайпара вІашагІъеллай укхаза хьувкъам чуэцача комплексни отряда организм а (цаІ мара яц из ерригача совхозе). Мел эшаш дола хІама тІаьръюкъе санна хьалхашка да хьувкъам чуэцаш боахкараша. Сварка е езаш моттиг нийслой — сигнал яла мара езаш. Кийча ва газосварщик Гаракоев Султангири. Мел эша хІама я цун «Техничка» чу . Оатхал, кхыйола хІама хувца, дІаоттае езаш моттиг нийслой — массахана а комбайнерашта уллув ва механик Гелисханов Хьусен. Из ва отряда начальник а. ХІаьта отряд дІа-хьа мел яхача тІехьара ца йоалаш лелача. кухне повараша Дугиева Тамараси Евкурова Зинаси кийчдаь дулх-хьалтІам, кхыдола дара-м дувца а дезаш, къаьстта чам болаш хул из цІенача гуйранарча фега, хозача Іаламе.

2000 гектар хулача кхашка гІолла чакхъяла езаш я из отряд. Нилла ха — 35 дн. Из отряд ше долча хьакхачарга хьежаш «кийчлуш» да Социалистически Къахьегама Турпалхочун Кодзоев Хьаудина «курача хьажкІий» кха а.

М. ЗАНГИЕВ, тха собкор.

21 СЕНТЯБРЬ ТІАКХОАЧАШ РЕСПУБЛИКА КОЛХОЗАШКЕИ СОВХОЗАШКЕИ ДОАКЪАР КИЙЧДАРА (ТОННАШ) БАЛХЕХ ЙОЛА

СВОДКА

Районаш	Йол	Сенаш	Ча	Снтос	Бийций хьоар	Деррига (условни бенкана лаьрхІа цн. ед. довгзар)	1986 ш. 21 сентябре Іалашдаьр.
Урус-Мартановски	2745	11820	9420	34522	475	18,9	12,9
Малгобекски	6870	956	8750	29471	—	17,8	18,7
Шалински	8391	1000	12260	44106	428	16,3	10,2
Назрановски	4019	6042	5880	47395	54	14,7	12,6
Ножай-Юртовски	9462	6412	2664	9634	40	14,0	11,8
Надтеречни	11089	5881	15150	39587	368	13,6	12,9
Советски	14240	470	1859	12444	145	13,4	16,2
Гудермесски	6948	5324	9575	20133	—	13,3	11,4
Ачхой-Мартановски	1663	5179	5114	20750	438	13,0	11,9
Веденски	8366	—	3290	13350	—	11,8	12,5
Грозненски	13683	4810	30838	75947	829	11,6	14,3
Сунженски	8418	10296	23484	70732	787	10,4	11,3
Шелковски	25924	—	14628	55255	1024	7,9	7,1
Наурски	13820	708	13710	35372	1229	7,0	9,8
Кхыйола госхозаш	548	210	1030	2500	230	5,0	11,3
Республике гІолла	135884	58906	157852	511198	12047	11,3	11,2

● Парторганизацешка—отчеташи хоржамаши

КЕРТТЕРДАР ДУВЦАНЗАР

Дукха ха яц «Грозтрубопроводстрой» треста чуйоагІа СМУ-1 хьалха латтачарна юкъе хинна. Социалистически яхье толамаш дахарах цун коллективана каст-каста сийлен грамоташ, премеш телаш ха яр. ДІахо а толамаш доахаш дІагІоргья, аьнна, хетар из. Цхьабакъда, кердача пятилеткѐ хьалха шиј хинна позицеш дІа а хецаш, тІехьашкахьа яьлар управлене коллектив. 1986 шера гІишлонхоша генподрядагІа болх бара план 99 процент мара кхоачашйинзар, укх шера 8 бетта кхы а лохагІа ба из хьокхам — 90,6 процент. Оттаяьча хана дІа ца луш йисай химреагентий склад.

Фу бахьан да управлени тІехьайисара?

Цох дийцар СМУ-1 юхьанцарча партийни организацо отчетно - хоржамий собране. Доклад яьча партбюро секретара А. Идигова белгалдаьхар балха тІа дола кхоачамбоацараш. Субподрядчикий бехках дукха дисад ца деш. Цкъа дьа даьнар, шозлагІа де дезаш моттигаш хул. Масала, пионерски лагерь хьалъеш штукатурни балхаш даьчул тІехьагІа пенаш а дохадеш электропроводка чуйилла эттар Краснодарски СМУ-4 электрикаш.

Болх дІабодаш Іалашон а гІишлон механизаци еча управлене а шоаш де дехкарийла бар ца дар бахьан долаш. Эшача боараме а шиј ханнахьа а хьакхачац СМУ-1 гІишлон материналаш, техника.

— Цхьа бутт бахабац треста УПТК-ас поставкаш юкъагІа ца йохаш, — аьлар собране къамаьл деш СМУ-1 начальника В. Хрюкина. Цхьайолча хана механизаце болхлоша массехк кІира доаккх объекташка бІарга ца гуш. Дукха дийцад цох. Управлене начальника дош лу болх тоабергба, аьле, цхьабакъда хувцалуш хІама дац. ГІишлонхой снхбенна боахк пусковой объект — пионерлагерь хьалъяьякккха гІерташ, хІаьта площадка тІа тахан а яц бульдозер е экскаватор.

Доклада тІа укх тайпара масал доаладир. Цхьа объект хьалъеш шоаш яькхха траншей дІакъовла ца тугаш дІабахар механизатораш. Из болх бе безаш хилар СМУ-1 болхлой, цхьабакъда, алапи-м къа ца хьийгачарга кхьачар — УМС болхлошка.

Дукха ха йоаццаш управлене вІашагІъеллай керда комплексни бригада. Хстар болх хІанз мукъагІа дикагІа дІагІорг ма бий, аьнна. Цох а хІама хиланзар. Іалашон отдела маганзар эшача боараме гІишлон материналаш лоаттае.

— Тха бригаде 70 гаргга саг ва, цхьабакъда, массанена а хьабе болх-м бац. Шоана мел эш шлак хьатІаяхьаргья, — аьнадар тхога, цхьа машин янзар, — яхаш, леткъар бригадир Ю. Толдиев. Ишта болх бой, объект ханахьа дІалургьяц.

СМУ-1 кулгалхоша де дезар шоаш а даьдан. Цох дийцар собране коммуниста Т. Холухаева.

— Ца ховр дІахатта цхьайолча хана участке коравагІац е мастер а е прораб а. Балха дІабаха нах столове хьабоалабе транспорт яц, гІаш дІа-хьа ухаш дукха ха йоаю, — аьлар цо.

Цу тайпара хІаман-м хьалха а нийслуш хинна укхаза, хІаьта а план кхоачашъеш хьаенай управлени. Уж дий-хьогІ керттера бахьанаш? Хьагучогіа партбюро секретарь бакълувра. Цо аьлар:

— Проблемаш къестаеча хьалха а яьнна, дІаотта мегадац партийни организацена. ХІанз долча хьалий принципиальни мах а баьбац, хІарапегара доагІар хьа а дехаш, тІехьадисар дІадаккхара оарцагІъяьякхаяц цо коллектив.

— Партбюро хоадам болла болх беш хиннаяц. Цхьаболчарна хет партвзносаш хьаслча, партсобране хьавена ваьгІача гІулакх доалаш санна, — аьлар докладчико. Укхаза бехке массава а ва, эггара хьалха со се а волаш.

Хетаргахьа, мехка чакхйоаккхаш латта перестройка СМУ-1 партийни организаце дІайолаеннаї а, ала йиш яц. Парте тахан дІадехар-м массанахьа порядоки дисциплинен хилар Іалашделга, беррига а партийни болх тоабелгә ма дий.

Партбюро балха тІа долча кхоачамбоацарех, уж дІадахара наькъех докладчико дувцаргда, аьнна, хетар. Из динзар. Бехке ва со аьлча гІулакх доалаш санна хийтар Идиговна. Фу деш хиннай парторганизаци болх тоабара, наьха хьинар айдара? Малав ледарло лелаярах бехктокхаме эза? Цох хІама аланзар.

Доклада тІа я событеш, факташ, цифраш, цхьаболча наьха цІераш йоахар. ХІаьта а дувцаш дола къамаьл хоадам боллаш дацар: «тІахьожам лоаттабе беза», «массайолча отделаша хьинаре позиции лаца еза», «массаце а йиз тІабахийта беза перестройка сихъяра», и. д.

Дувцарах эргалонаш юлургьяц, нагахьа санна практически гІулакхаш депе, аьнна, белгалдаьккхад КПСС ЦК июньски (1987 ш.) Пленуме. Юххьанцара партийни организаци коллективаш тІум я, из я массанахьа хьалха латта езар. ХІанз хьагучогІа тахан из укхаза долаш дац.

Дувцанзар докладчико партсобранеш миша кийчъю, уж миша чакхйоах. Хоам беча хьисапе аьлар: шиј шера 17 партсобранш хиннай. Фуд цига дийцар, царех фу пайда баьннаб, коммунисташта хьалхашка увттадаьраш малагІа дешаш да? Цох ца дувцаш дисар. Отчет еча юкъагІа кІезига ладийгІар коммунисташа уставни декхараш кхоачашдарах. Администраце беча балха тІахьожам лоаттабара партийни организацена еннача бокъонех пайда нийбац. Доклада тІа белгалбаханзар дика болх бераш, тІехьабусараш. Ца ховш нийсденна хІама да, ала, йиш яц цох, хІана аьлча партбюро секретара кулгалдеш йола участок а тІехьаюсачарех цаІ я. А. Идигов начальник волча участка 8 бетта план 60 процент мара кхоачашъяьяц.

Ма дарра аьлча, собрани хьалха санна къаьнарча тайпара чакхъяьлар. Каст-каста председателя ду хаттараш хозар: «Къамаьл дувца безам болаш малав? Ха ма йоас!». Хьалхехьа а кийчбаьраш а бацар хайра оаз йоагІаш. Каьхат бе а дела, къамаьл де хьалгІеттар халкъа тІахьожама группа председатель Н. Краснощекова. Цхьабакъда ладувгІаш баьгІачарна ца ховш дисар фу карагІдаьнна тІахьожамхошта, болх тоабара фу де лерхІ, Дукхагіа теркам тІабахийта дийцар цо халкъа тІахьожамхошта хьалхашка латтача деххарех. Собране къамаьл дир профкома председателя Т. Григорьяна, управлене начальника В. Хрюкина, бригадира Ю. Толдиева, болхлочо Т. Холухаева. Цхьабакъда, цар дувцача къамаьлаца кІезига яр критика а самокритика а, анализ йинзар партбюро балха, тІехьабисар дІадаккхара де дезар белгалдаккханзар. Управлене начальника аьлар беррига из тІабохийтаргба болх тоабара. Цу гІулакха де дезар фуд? Цох хоадам боллаш аланзар цо а. Цхьабакъда, аьлча бакъахьа-м дар. Болх тоабара кулгалхоша де лерхІар фуд ховш хила беза коммунисташ.

Къамаьл чакхдоаллаш хІаране ишта вывод йора: «Партбюро болх удовлетворительно лархІа беза» — партийни болх во лархІа йиш яц, яхаш, дуккхача хана денз дувцаш хьаденар тахан а тІехьа дІадаьннадац укхаза.

Собране кІезига дакъа лаьцар треста викалаша. ХІана? СМУ-1 дола кхоачамбоацараш дІадоахалга, духгагІча дакъе, тийша ма дий лаккхеха латтача организаце новкъостал дарах.

Партийни собране дакъа а лаьцар, къамаьл а дир НГІАССР Министрий Совета председателя М. А. Керимова.

В. ДИДИГОВ.

ДЕГІАА ХАРА НАЬКЪАГІА!

Урус-Мартановски район

ХАНО ДІАДЕХАРАШКА ХЬЕЖЖА

КПСС ЦК июньски (1987 ш.) Пленуме белгалдаьккхар, моттигерча партийни, советски, боахама органаша хьинаре болх ца бича деш латта хувцамаш чакхдала йиш йоацилга.

Перестройка юстара ца латтача вахаре наьха уйлашка хулаш латтача хувцамел тІехьа ца йисара парте райкомо хоадамболлаш дийцай шиј балха стили методаши.

Района коммунисташен къахьегамхошен йизза хьал а лоаш, тІа-тІа хьинарегІа юкъеболхаш а латт перестройкаи дегІаахар сихдарен процессана. Вай тІа-тІа дукхагІа дІадех, тІехьа а ца тетташ, хьалхашка латта проблемаш къестаелга.

Къахьегамцара, шоай производственни декхараш кхоачашдара хьакъехьа хувцалуш латта наьха отношенеш — района экономике хулаш латтача процессашта политически оценка ялара керттердар да.

ШийттагІча пятилетка хьалхарча шера бьча балха итогаш еча хана нахаца хоадам боллаш бьча балхах хьалхара хьахиннараш тхона ходелар. Района экономика керттера дакъа лоархІаш долча юрта боахаме ялат кийчдара 1986 шера план 109 процент кхоачашйир, бьцадаарий план — 122 процент, сомий яр — 124 процент, дулха задани 101 процент, шура дІаялара план толамца кхоачашйир, фуий яр — 145 процент. Ерригача совхозаша пайда а луш болх бир, беррига бьпайда дІалаьрхІача кхо миллиони 894 эзари сом ба.

Товарни продукци арахецарен из маьхалъяккхареи шера планаш толамца кхоачашъяьий районерча промышленни предприятеша а. Заданел совгІа маьхалъяьккхар из 407 эзар гаргта сома маьха. ДІадахача шера пайда йицар 7 миллион 983 эзар сома маьхерча капитальни вложенеех. Бувзама, бытовой гІулакхаш деча организацеша.

Къаьнача бустамех дІалаьрхІача района экономикера гІулакхаш дикка тоаденнад. Цхьабакъда, тхона тІатІа къаьггагІа гуш да партийни комитеташа, организацеша къахьегама коллективашта кулгалделга «Коллективни зачета» ларда тІа чакхдоахаш хилча — из да районага план кхоачашъяйтара дукхагІа дукъ тІалатташ йолча чІоагІагІча предприятештен организацештен деш дар ца лоархІалга, «середнякаш» ца зувлга, дьа доацар тІехьаюсача предприятешта дьа яхаш дІахьожаделга.

Боккъалдар аьлча, районе хьаяь производственни потенциал кІезига яц. Масала, укх тІехьарча пхе шера юртбоахама гІулакхашта лаьрхІа йола керттера фондаш 13,8 миллион сома маьха дегІаяьхкай юртбоахама кхашка хІара бІаь гектара дІалаьрхІача энергеца Іалашо елга 211 говра-низага кхоачаш да. Хьанйцай юртбоахама дукха техника, оборудовани, минерални удобрени. Керда хьал а яьй, реконструкци а яьй хьайбай помещенешта, дукха балхаш дьд доакъара база чІоагІъяра. Промышленность дегІайоалаяра цу юкъа дІадахийтад 330 эзар сом, бувзаме — 780 эзар сом, торговле — 320, бытовой гІулакхаш деча — 60, унахцІено лораеча — цхьа миллиони 146 эзари сом, халкъа образоване — кхо миллиони 300 эзари сом, культура — шиј миллиони 280 эзари сом. Цхьабакъда, йолаш йолча йоккхийча таронех пайда ийбара даьхъе цунах кхоачамбаь Іе йиш йолаш дац тхо. Аргіана йолча пленума кийчо еча хана парте районни комитето яьча анализо къаьггагa хьахьекхар хувцамаш массанахьа цхьатарра деш ца хилар, шоаш деш дар хано дІадеххача тайпара ца деш, хувцамех кхераш, каралацача цхьаи наькъаца болх дІахьош, къаьнача Іаьдалагіа дог-уйла а долаш, моттигаш нийслуш хилар. Цунах лаьца хоадамболлаш къамаьл хилар.

Къахьегама коллективаш балха эффективноста влияни еча факторех лоархІамечарех цаІ я сага фактор. Цунга хьинарегІа дакъа лацийта низ кхоачаргбац къахьегамеи бытеи хьалаш тоадарца, къахьегамхоша дІадехараши цар хьашташ Іалашдарца, цар унахцІенон ма могга чІоагІа йоакхо ярца мара.

Къамаьлаца а доацаш, духхьал гІулакхаца из никъ а лаьца наьха йоакхо еши цар хьашташ кхоачашдеши болх беш ба райпищекомбината кулгалхой. Лоацца аьлча, бІубенна перестройка ешба уж. Лоаццача хана комбинато хьалйир шоай столови, къахьегамхошта лаьрхІа йола клуб. Шоай низаца хьабир гІонна бола боахам, из а дир комбината болхлошта эшараш Іалашдара. Цунца цхьана лакхача боараме я укхаза партийни дисциплина, къахьегама коллективашкарча гІулакхий хьакъехьа коммунистисташкара - специалисташкара доагІар дукхагІа хьадех.

Социально - культурни сфера материални база дегІайоалаяра юхейиса ресурсаш мара дІа ца хьежаеш дукха ха йоаццаш хинна прицип дагараялийта йиш яц. Из Іаткъар дегІаухилга сихдара темпашта, экономически даькъе дегІаахара, шоай къахьегамах хьахулачун хьакъехьарча наьха хьашташта, дисциплинана, наьха вахара кхы дуккхача оагІонашта. 1986 шера госкапвложене чотагІа хьалдир 1590 квадратни метр наха чубаха цІеношк. ХІаьта ерригача цхьайтталагІча пятилетке хьалдаьраш 2000 квадратни метр мара дацар. Района дуккхача юрташка хьалъяьй тикаш, ши амбулатори, культура ЦІа, дехкад наькъаш.

Кхоачамболаш дий-теш из? КарагІдаьнначѳх кхоачамбаь тахан Іийча, районерча бІаьш, эзараш болча наха хьийга къа зехьа довра. Цунах тхо тешадеш гІулакх хилар райцентре бахача нахаца тхо вІашагІкхийттача. Дийцар къоастаде дезача дешаех. Халкъо чІоагІа къоабалъяь тІаийца йола перестройка дика дІайолаяьй оаха. ТІа-тІа низ болаш йоагІа из, экономике, паьха сакхетамера къаьнача Іаьдалагіа къахьегилга дІадоалаш латт. Къестаде деза дешаш дукха да, дуккхача шерашка хьаІайна да уж. Цхьан-шин шера яхар санна къоастадаь даргдолаш дац уж.

Укх пятилеткагІа декхараш тІаэцар а кердача хьисапе дир оаха. Планаш, хьалха санна, тІера Іа а ца телаш, къахьегама коллективаша шоаш къоастайир. Цудухьа къоастанза йола проблемаш, пайда эцанза йола таронаш довцача хана хьинарегІа дакъа лаца болабелар нах. Цудухьа укх пятилеткагІа белгалъяькхха тІаи йинзза кхоачашйича къахьегама овсарле 12 процент лакхлургья, промышленносте арахеца продукци цкъан ахаззеи дукхагІа хургьа хІара гектара тІара чудахьа ялат кхоалагІа дакъа хІана дац аьнна тІакхетаргда, дукхагІа хургьа хьайбай продукци а.

Къаьнача Іаьдалагіа къахьегача тІара бовла а ца луш, перестройка процесс тІехьашка теттараш а нийслу. Шоаш перестройкана тІехьа болаш санна доккхий къамаьлаш а деш, гІулакхашца из чакх ца доаккхараш а — уж санна бараш ханнахьа бовза хьож, перестройка яра дакъе уж нийсача новкъа баха хьож тхо. Нагахьа санна, цул тІехьагІа а цар гІулакхаш тоа ца лой, балха тІара мукъабоалийт оаха уж санна бола кулгалхой, специалисташ. Ишта балха тІара мукъабовлийтар «Труд» яхача совхоза директор В. Б. Бетельмурзаев, юртсоветий председателаш Ш. Мачигов, М. М. Магомадов, райпо председателя заместитель Н. Эзерханов.

Укх тІехьарча шерашка нах чІоагІа леткъ района унахцІено лораяра болча балха. Лечкъаде а ца дезаш цу отрасла къахьегамхоша во болх бу. Денгара денга дукхагІа хул лораша во болх бу яхаш партийни советски органашка уха жалобаш. Лорий коллективера моральни климат а дика яц, тІа-тІа дукхагІа хулаш латт уж шоайла леткъилга. Шийна критика йича центральни районни больница керттерча лора М. Берсанова дош делар больницера гІулакхаш тоадергда, аьнна. Цунах тийша а тийша, нийсденна кхоачамбоацараш дІадахара ха елар. Болх тоабара даькъе хувцаденна хІама хиланзар, из тоабара де лаьрхІа хІама а дацар.

Партийни организацех аьлча, цига мел нийслуш дола кхоачамбоацараш ловш яр из, цхьабола коммунисташ М. Берсанова га доахаш а бар. Коммунисташ принципиальность йоацаш хилар чІоагІа Іеткъар коллектива балха тІа. Балха тІа нийслу кхоачамбоацараш дІадахара гІо данзар М. Расуев керте латтача партбюрос.

Парте райкомо балха тІара мукъавалийтар керттера лор М. Берсанов. Коммунистий собране ишта партбюро секретара дехкарех мукъавалийтар М. Расуев а.

Дукха ха йоаццаш чакхъяьнача парте райкома пленум кийчъеча а из чакхйоаккхача а хьинаре дакъа лаьцар парте райкома дуккхача членашеи кандидаташеи. Партийни боахама балха тІа шешийна дича бакъахьа хетарех дийцар хІаране. Районерча бергигача коммунисташта хьалхагІе а йовзийтар парте райкома бюро доклада тезисаш, кердача хьисапе дІаболабаь болх ца зувш бисанзар коммунисташа. Пленуме къамаьлаш даьраша чІоагІа ира а партийни принципиальность йолаш а критика йир кхоачамбоацараша, уж дІадахара дола наькъаш белгалдаьхар.

Партийни решеней чакхйоахача хІара коммуниста ханнаре дакъа лоацилга хьадех. Масала, парте райкома пленуме ладийгІар райкома члена, «Урус - Мартановский» совхоза директора А. А. Магомадова отчетага. КПСС райкома бюро соцам кхоачашбара даькъе эсала болх барах, хьайбай боахама бригадни подряд юкъейоалаелга эсала леларах цІенхаштта критика йир цунна.

Вахаро ше тІахьехаш да подряд юкъейоалаелга, къахьегам вІашаТехьбаккхара керда форма беркате хилар хьахьокх. Из юкъейоалаяьча коллективашка лакхагІа я къахьегама овсарле, дарегІа я продукци, чІоагІагІа я къахьегама дисциплина.

Таханарча хано дІа ма деххара производствана кулгалделга эргадаьккха тоалургдола нах болаш ба хІара боахаме. Цхьабакъда, царех дукхагІа теша веза. ТІаккха гІулакх дикагІа дІадода. Царех лаьца духхьа масалаш доаладе йиш я. Хьазцаргьа вай «Солнечный» яха совхоз. Шн шу хьалха бьцадаараш кхедераша дирекцегара дехар дир дезала подрядагІа кхьахьега бокъо ялари шоашта лаьтта тІачІоагІдари делга. Духхьашха уж массехк саг мара вацар. ХІанз дезала подрядагІа къахьегараша хьалххедеш да деррига бьцадаараш. Совхоза цаІ-ахи шиъп план лу цар. ХІаьта сезонагІа хІаране 3—3,5 эзар сом алапи эц. Из санна къахьега йолаенна районерча кхыча совхозий коллективаш а.

БІарча район хьанйцача къамаьлашкара гІулакхашка бьннаб къахьегамхой. Цар доккхий декхараш тІанйцад Сийлахь - боккхача Октябра 70 шу дузача юбилейна сийленца накъабахара. ХІара дІ хьинареча къахьегамца белгала а доаккхаш накъаболх уж цу юбилейна. Перестройках практически хьахулаш дараш гуш да. Уж чІоагІ а деш, дІахо дегІакхувлар тха декхар да.

В. САГАЕВ,
КПСС Урус - Мартановски райкома хьалхара секретарь.

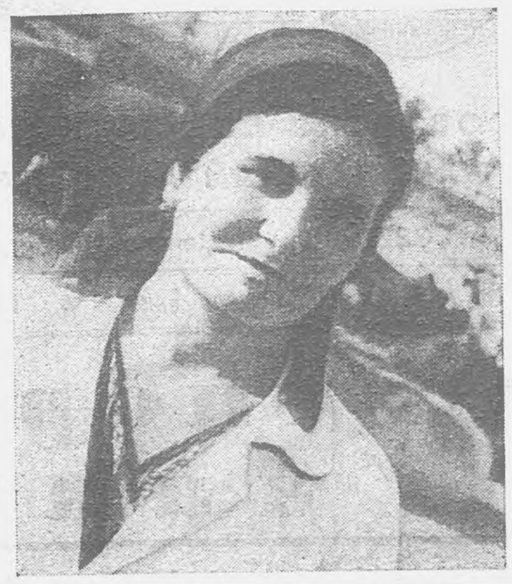

Мичурина цІерагІча совхоза цхьоалагІча шуриттоварни ферме дика хьокхамаш хиларца белгала я доярка Басханова Лилихан.

Цо хІара ше беттача Іаттагара дІабахача бархІ бетта 1375 килограмм шура яькхкай планагІа йоагІар 1238 килограмм йолаш.

Сийлахь - боккхача Октябра юбилейга шийттагалгІча пятилетка хьалхарча шин шера план кхоачашъе социалистически декхар тІанйцад хьаьнача къахьегамхочо.

Дикагіа йола сомн баьцадаараши кхеду бригада я Мичурина цІерагІча совхозе Бибулатов Абуязит керте латтар.

30 гектар лаьтта дІалоацаш я цу бригада сомнй беш. ХІара гектара тІара план 400 тонн йолаш 450 тонн Іажаш чуэц коллективо.

Укх шера кхы тІа а 30 гектара тІа шекара свекла хьалххееш я бригада. Цо декхар тІанйцад хІара гектара тІара 250 центнерал кІезигагІа йоацаш из культура чуэца. ХІаьта план 235 центнер я.

СУРТАШ ТІА: 1. Л. Басханова; 2. Болхло Умарова Марети бригадир А. Бибулатови Іажашка хьожаш ба.

С. ЮСУПОВА сурташ.

ДУКХЕИ ДИКЕИ

«Сельхозхимия» РПО мехотряда бехктокхаме ха я хІанзара яр — хургболча хьувкъама лаьрхІа дола лаьтта кийчдеш я из. Укх деношка хьннар кхо ца деш къахьегаш хилар мехотряда болхлой «Солнечный» яхача совхоза кхашка органически удобренеш товсаш, «Горец» яхача совхозе ялат дІаде кийчдьча кхашка известкованеш еш. Мехотряда беча балхах лаьца шийга даьча хаттара жоп а луш, цун начальника аьлар:

— Тха отряда механизаторашта шерра соцналистически яьрхі йоаржаяьй Сийлахьбоккхача Октябра 70 шу дузача юбилейна накъабахара. Тха девиз я «Темпаши дикалн» яхаш. Царга хьежжа итогаш а ю соцналистически яхье даьхача толамий.

ХІанз известкованй еча яьржача яхье хьалха латтг механизаторашта С.-М. Керимов, Л. Багаев, М. Заурбеков, хІаьта органически удобренеш ехнача яхье хьалха латт З. Эльснукаев, А.-Р. Абубакаров, кхыбараш.

С.-М. ИСАРАЕВ.

Кердача дешара шера—кийчо

КПСС Нохч-ГІалгІай обкома политически просвещене ЦІагІа хиннача республикански совещане дакъа лоацаш бар предприятей парткомий, КПСС райкомий, горкомий политически просвещене кабинетий заведующеш. Совещане доклад йир парте обкома политически просвещене ЦІеи заведующе Л. Белоглазовас. Цо дийцар дукха ха йоаццаш хиннача КПСС обкомий, крайкомий, союзни республикай партей ЦК политически просвещене ЦІеной заведующей ерригсоюзни совещане итогех. Совещане еннача рекомендацешка хьежжа кердача дешара шера де дезар белгалдаьккхар.

Анализ йир республикански курсашка пропагандистски курсаш кийчъяра. Политически а экономически а дешара школашка, семинарашка дешара процесса методически Іалашо яра хоадам болла дехкараш оттадир.

ЦІеи методически совета заседане дийцар организационни дешаш, 1987—1988 дешара шера кийчо яра КПСС Наурски райкомо дечох.

Чакхъяьннай пропагандистий районни семинарий секцей кулгалхой кхаь дийнахьа хинна республикански курсаш. Укхаза йийшай лекцеш: «КПСС ЦК июньски (1987 ш.) Пленума решеней — экономикана доал дара овлангара денз хувдара хоадам болла программа, «Советски общества духовни прогресс», «Мохк социально-экономически дегІаухалга сихдар — КПСС стратегически линии», «Пропагандистски говзал эргаяькхха тоаяра наькъаш», кхыяраш. Лекцеш йийшар партийни болхлоша, вузай Іилманхоша.

Политически, экономически образоване системе хьалчакхъяккхара заняти методически рекомендацеш елар. Хьалхарча заняте тема я: «Практически гІулакхашца кІоаргъе перестройка».

Курсашка хилар семинарски а практически а занятеш, дІайовзийтар секцей кулгалхой дикагІойола опыт, кердача политически литература обмен йир.

Л. КОДЗОЕВА,
КПСС Нохч-ГІалгІай обкома политически просвещене ЦІеи заведующе заместитель, экономически Іилмай кандидат.

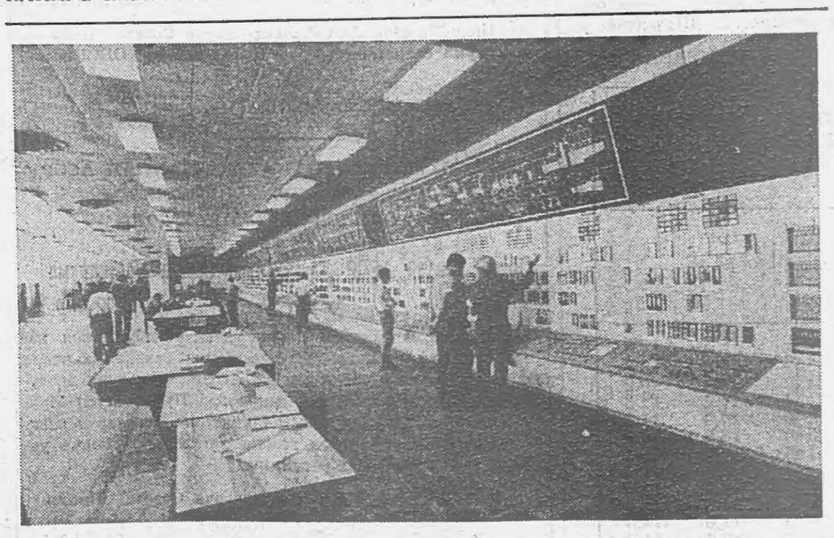

Астраханский газови комплекса хьалхарча очереда тІа даггара тайп - тайпара балхаш деш ба. Цхьан ханна укхаза газ чакхйоаккхаш, товарни продукци арахецаш, газ чакхйоаккха чоалхане технологически оборудовани дІанийсъеш ба. ХІанзле дикка доккхача боарамашка коача чІоагІа сера арахец, потребителашка товарни газ дІаухийт.

СУРТА ТІА: газ чакхйоахача завода диспетчерске

Э. КОТЛЯКОВА сурт.
ТАСС фотохроника.

Книжкаш дешарий диспуташ

Кагирхошта Іилман-материалистическин атеистическин кхетам балара кІоарга чулоацам болаш дукха болх бу районни центральни библиотека болхлоша. Лаьрхіа йолча планагІа цу дешаех лаьца хан-хаттаха ухаза еш лекцеш, беседа, книжкаш дешарий конференцеш ю. Цу гІулакха эша литература дола уголок а дика кийчъяьй укхаза.

Дукха ха йоаццаш библиотека читальни зале хилар «Тамашийна хІамаш» яха диспут. Книжкаш дешараш болча венавар лор У. Бакаев. «Хьежача наха» дувцачоа духьала я медицина» яха доклад йир цо. Диспуте дакъа лоацаршта дукха сакъердаме а пайдане а а хІамаш довзийташ къамаьл дир М. Хахаевас, Н. Ампукаевас. Дукха хаттараш дир, жопаш тийлар, цхьадолча дешаех лаьца чІоагІа кхийсар.

Аргіанара цу тайпара диспут хургьа районни центральни библиотеке ухх шера 29 сентябре. «Іалама тамашийна хІамаш» яхаш я цун тема.

А. ИЦЛАЕВ,
«Ленинская правда» яхача районни газета болхло.

Планаш—ханал хьалха

Доакъар дукхагІа хилийтаран из дикагІа кийчдараи хетаяьча республикански яхье хьалхалаттарех цаІ я «Урус-Мартановский» совхоза коллектив. ХІара кхоабача бежана дІалаьрхІача укхаза кийчъяьр я 22,7 центнер доакъара единица.

ЦІаккха ца хьийгача тайпара дика къахьийгад укх шера совхозерча доакъар кийчдераша. Сентябрь бутт болабеннача деношка из кийчдара шера планаш тІехкхоачашъярах рапорт дедар цар. 280 тонн дикача аьлах аргІаш даьд. Лаьрхіа хиначул кхозза дукхагІа сенаж еллай. ПланагІа лаьрхІачул шозза дукхагІа кийчдаьд ча. ИоагІачул 622 тонн дукха гІа еллай силос. Доакъар кийчдара балхаш хІанз а сацийтадац. Цхьан шереи ах шереи тоъал из кийчде лерхІ совхоза болхлоша.

160 гектара тІара люцерна хьакха йолаяьй. Буц дика хиннай. Цу кхай тІара мел яькхха йол шера планаІ совгІа хургьл. Ха дика оттарга хьежжа механизатораша овсаре болх бу йод хьокхача. Къаьстта дика къахьегаш хиларца белгалбаьннаб цига Кушалиев Тимерби, Дартаев Іийса, Хамидов Іайнди.

Боахаме укх шера вІашагІъеллай доакъар кийчдара йола лаьрхІа звено. Лакхе цІераш яьха механизаторашца цу юкъе боагІа. Цу звеноцара массехк саг лоамашка мангалца йол хьокхаш ва. Цига 50 тоннал чухьнахьа йоацаш йола йол яккха лерхІ цар.

Къаьстта йолча отрядатІадиллад силос кийчъелга. ХІанзлехьа из еллай 4580 тонн. Силос дикагІа хилийтара цунах етт карбамид. ХьажкІий кхашкара хьатІаоваш да фермашта моша доакъар. Цига къаьстта дика къахьегаш ва Макаев Супьян, моша доакъар фермашка хьатІаозача дика болх беш хиларца белгалбаьннаб водителаш Джамбулатов Саид-Ахьмад, Астемиров Хьамил, Лабазанов Исуп. Силос тоІаечча хьннарс къахьегаш ба Магомадов Бауди, Умхаджаев Леча, кхыбараш.

Укх шералца силоса лаьрхІа хьажкІаш дІайийнаяц тха боахаме. Цунца дувзаденна дар мошача доакъарца хьайбаш Іалашдеча нийслу халонаш. ХІанз хьайбаш кхоабараша уж эшаяьй. Тайп-тайпара я доакъара рацион. Кийчъеш йола силос а дуккха дикагІа я, из чуйолаш дола ораш а бетонаца хьаьха да, силос кІезигагІа талхаргйолаш я кІа чуийцачул тІехьагІа мошача доакъара лаьрхІа дІайийна рапс.

Хьайбаш диза долаш Іангара доахаргда совхоза болхлоша. Цу гІулакха мел эша доакъар Іалашдаьд совхозе.

Б. ДЖАНТЕМИРОВА,
«Урус - Мартановский» совхоза керттера экономист.

Цхьаккха вицвеннавац, цхьаккха диденнадац!

БIУХО

Карданьлский Петр ший ткъеста шу даьлча Грознерча крекинг заводе балха вахар.

Хьалхарча хана тайп-тайпара балхаш деш вар из, тIаккха оператор. Из специальность еза а енна кIоартагIа йовза безам болаш вар Петр. Цхьабакъда, дага а доацаш хьайнача тIемо къонача болхлочоа новкъарле йир. Петр Иванович 1942 шера январе тIем тIа вахар.

Ленински района военкомате хьа а вийха, цунга аьлар: «Оаха хьо Краснодарски минометни училище деша вахийта лаьрхIад»... Уж дешаш хьахезача Петра нийсвенна дIа а этта, сихха жоп далар: «Баркал, вай Даьхе фашистех лорае кийча ва». Ха яхача военкомата цунга аьлар: «Снх ма ле, дийша ваьлча аргда Iа из, хIанз наькъа аравала кийчле...» Цу дийннахье а Карданьлский. цун новкъостий Краснодаре дIабахар.

Унхаза цо чакхъяьхар минометчиний курсаш. Уж тIем тIа накъабоахаш училища начальника инарал-майора Соловьева моастагIа эшавеча цар ка ялар ловш ловца бакъхар. ТIема специальность караерзаяь вола эIамагIвола лейтенант Карданьлский Ленинградски фронте езткъеи пхелагIча стрелкови дивизе хьожавир.

Эттара хьалха тIем тIа дакъа лаьдар 1942 шера 4 августе, — дагаух ветерана, — Пулковски лакхаленашка. Фашистски самолеташ цIаьхха тIа а яьхка бомбаш чукхувса йолаелар. ТIатеIIа беш тIом бар, немций, тха оборона йоха а яь, лаккале хьалаца гIертар, цхьабакъда вай тIемахошта приказ деннадар: «Цхьа гIа тIехьашка ма довлаI» аьнна. Дукха доккха доацача низашца моастагIчоа духьале е мегар тхона. Цхьабакъда. наводчика цIаьхха хьалхашкахьа кулг дIа а хьекха цIогIа техар: «Танкаш. танкаш...» Тхона тIайоагIаш латтар немций танкаш. ХIаьта цига тIом юха а дIаболабелар. Уж шоай хур даь лаккале хьаякхха гIертар, тхо, дийна а долаш из дIаяла лаьрхIа дацар. Тхьовра цIогIа дийтта наводчик, кхыбола салтий боабир, сона чов йир, цхьабакъда тIом соцаш бацар, керттердар приказ кхоачашдар — лаккале дIа ца яккхийтар, хIаьта оаха из дIа а яккхийтанзар.

Цига яь хинна чов йокхха яцар, цудухьа кIезигдукха дарба даьчул тIехьагIа, Петр юха а тIемахой мугIарашка дIаэттар. Госпитале алла сатем бацар цун, из новкъостий чIир леха, Даьхе люрае езаш вар. Дукха ца говш Старо-Паново яхача моттиге эттача тIем тIа дакъа лаца аьттув хилар бIухочун. Из а советски экар толаш чакхбаьлар.

— ТIем тIа леладаьр дагадехача, ванагIа къона долаше ишта майра хиннадхьогI тхо. аьле. хеталу. — дувц Петр Ивановича.

ТIем тIа тайп-тайпара йиъ чов яьй Карданьлскена, цхьабакъда цар цун лаьрхIачунга кхачара новкъарле янзар — из вай лаьттара фашисташ лелхабеча дакъа лоацаш хилар. Из дехар, сийленца кхоачашдарахи Даьхен хьалхашка докхий гIулакхаш карагIдувларахи П. И. Карданьлскена Шеча Сердъа ордени «За оборону Ленинграда» яха медали елар. ТIом чакхбаьнначул тIехьагIа из Литве бандитизмаца къовсам лоаттабеш дакъа лоацаш хилар. Цига милицонер волаш болх бу цо.

1954 шера Нохч-ГIалгIайчене цIа а вена «Калиновский» яхача совхозе балха бIухо склада заведуюшелла хьожавир. Цу балха тIа ший беррига низ дIалуш къхьийгар цо. Цунна дола тешал да «Социалистическа яхье котвальннар» яха знаках, ахчан премеш, кхы дола маьхера совгIаташ.

...Ленинграде тIом лаьттача денз дунха ха дIаяхай. Цигарча окопашка, бIиндажашка йоархаш тIаьяннай. Бакъда. Петр Иванович ше тIом баьча мотгигашка ваха дагадехар. Из соахка кхоачаш а хилар. Из Ленинграде, Пулково. Писка-ревски кашамашка гIолла хьожаш чакхваьлар. Цига хIанз деррига а довзаргдоцаш хувцаденнад, банъда цу денеоч бола дагалоацам массаза наьха дегашка бахаргба. ХIанз, П. И. Карданьлский пенсе ва, цхьабакъда, шийна моггача бесса хьамсарча колхоза новкъостал ду цо. Петр Иванович каст-каста школе хьоашалгIа вода. Цо берашта дувц ше дакъа лаьцача тIемах, шийца вскаре гIулакх деш хиннача новкъостех.

В. БОРИСОВ.

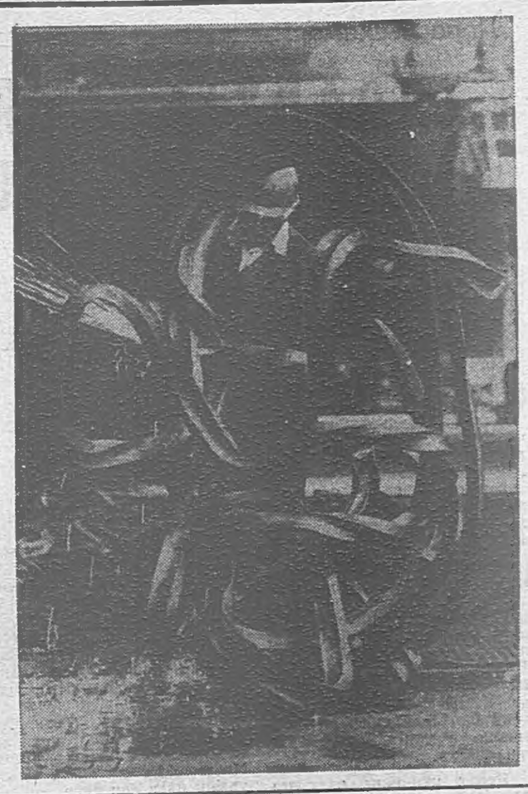

Жлобинерча Белорусски металлургически завода къахьегамхоша из предприяти болх бе йолаялийтача денз шиъ миллион тонн болат лоаладаьд. Сийлахь - бокхача Октябра хетаяь интернациональни доттагIлен плавка е бокъо яккхара тIехьа отрасле дIайолаенача яхье хьинаре доакъашхой хиинаб царех.

Завода «кхача» ба металлолом (тишa аьшк). ХьалхагIа лоаладаь чакхдаккха мехка къулбехьен металлургически заводашка из дIакхохьийташ хилча бархI эзар совгIа машиннакъа вагон эшар. Шера ах миллион тонн сортагIа йола прокати ши бIаь эзар совгIа лоалаяь заготовкашн хьа а еш, республика гIишлон индустри йиззан, хIаьта ншгта цхьаццайола металл эшаш йола кхыйола отраслеш цхьаццадолча даьхьан Iалашъе езаш я керда завод.

СУРТА ТIА: хьадена тишa аьшк, юхалоаладе дIачудалалехьа, даькъий а доахаш тедаш ва вальцовщик Геннадий Масленников.

В. ВИТЧЕНКО а А. СЕНЦОВА а сурт. ТАСС фотохроника.

КХОАЧАМ БОАЦАРАШ ГУЧАДОАХАШ

Йокхха, барттайна, интернационални коллектив я Малгобекски буруь тохара балхий управлене къахьегаш яр. Цхьа дезал санна ухказа къахьегаш ба эрсий, гIалгIай, нохчий, хIирий, эрмалой, кхыча къамех бола нах. Юкъерча барто аьттув боалийт хьалхашка латта докхий дехкараш даим а тIехкхоачаще. Ерригсоюзни социалистически яхье хьалхара моттиги карара-кара тела ЦIе байракхи еннай цунна.

Де а доагIаш доккхал ду бурувдеттараша шоашта карагIдийннарех. Из бокъо цар яькхий хьинареча къахьегамца.

ШийтталагIа пятилетка йолалуча хана хьаллаьца лакха темпаш лаьгI ца йолийташ цар къахьегар бакъон долаш бархI бетта планал совгIа эзар метрал тIех да теха бурув. Ишта 11 процент гаргга планал тIех я бурув тохара сухал. Хоалуш айенний производства культура, балхий дикал.

Уж толамаш даха бурув деттарий гIончий аьттув баьннаб шу доладелча денз управлене производственни Iалашо яра базерча яххе а бригада къахьегам бригадни подрядагIа хургболаш вашIтIехьбаькхандаь. ХIара бригаде вIашагIъеллай Совет, кержаб профгрупоргаш. Шоайла цар лоаттаеча социалистически яхье даним хьалха латташ хьайнача трубно-инструментальни участка коллектив. Дика хьокхамаш гойтад электромонтераша а.

Боккха теркам тIабахийтаб база коллективо рационализаторски балха. Карарча шера еннача 12 рацпредложенех 9 производствана юкъейоалаьй. Цох хьахина пайда 8700 сом ба. Цу балха тIехь белгалбаьннаб специалисташ слесарь В. Есенко, стропальщик Д. Гадиков, дизелист О. Точиев, электромонтер В. Ромов. слесарь М. Дзейтов, стропальщик У. Эльбазов, кхыбараш.

— Уж толамаш вайгара дIадоахаргдац, — аьлар отчетно-хоржама собране доклад яьча профкома председателя Б. Яндиева, — таханвай дукхагIа дувца деза кхоачамбоацарех, балха Iатъкъаш долчох, вайна массанена къувлачох. Деррига сагах тийша хиларах-м дувца а эшац, цудухьа белгалдаьхача бакъахьа да вай болхлошкара дийнна гIалаташ. Хьалхарчул дикка кIезигагIа хиннадале а, долаш да уж хIанз а. Цхьайола моттигаш хиннай балха тIа а цIагIа а наха корта бохабу маларашмийнна. Из бахьан долаш 50 сом а цул тIех а гIодаш диттад цхьаболча вай болхлошта. Бийцаб уж партийни а профсоюзни а собранешка, царех цаI висавац бехктокхаме ца оаш. Царех ба токарь Аушев Беслан, Заря Михаил, Бенедиктов Александр, Гуренко Александр, кхыбараш.

Собране къамаьл даьча В. Бекова, М. Дзейтова, И. Хромова, Ю. Тютерева къаьстта белгалдакхкхар коллективера цхьабараш балха хьабахка тIехьабувлара, ханал хьалха дIаахара тIера болга. Ишта тIера ба уж инженерно-технически болхлоша яхар де ца тугаш царца къувсабалара а. Цун керттера бахьан да коллективе хIанз а тIехьа наха кхетам балара болх лерттIа вIашtIехьбаьнкха ца хилар. Цудухьа доагIаIча хьисапе доал дац болхлоша инструмента, оборудованена. Цул совгIа кулгалхоша а лерттIа йоакхо яц ханнахьа балха моттигашка нах дIабигара автотранспорт, мел эша материалаш боаррамагIа лоаттаяра, къахьегама а бытовой а хьалаш вIашtIехьдахара.

Собране дийнар делкъийна хIама даа столове бахкача шоашта лерттIа кхача ца хиларах, профсоюза цеховни комитето наха эшаш дола баьдалараш Iалаш ца дарах. Цу гIуланха профсоюзни активисташ тоха ца белча, мичахьара эцаргьа наха коартолаш, харбазаш, кабуц, хох, кхыйола продукташ? Сарралца балха ма боахкий уж.

ЧIоагIа сагото еш къамаьл дир собране кхерам-зален техника лораяра бокъонаш телхаеш хиларах а. Нагахьа санна цIаьхха цIн йоале из йоае эша хин цхьа кран яц территоре тIа, Iалашъяьяц кхыйола инструмент, гIум, огнетушителаш, эшшача боараме бац халкъа тIахьожама группа болх а.

Кхыча предприятешкарчул дикагIа Iалашбаьб база болхлой. Эшачоа, хIаьта УВР верриге а 700 гаргта болхлова, еннай бешамаш, хIара бIаьсти оах уж предприяте чотагIа. Бакъда, кIезига бац шоашта еннача бешамашта лерттIа Iунал ца деш бараш а. Сомий, баьцадаарий метта йоархIаш а яьнна дукха бешамаш латт. ХIаьта цу гIулакха лерттIа тIахьожам лоаттабац цехкомо, хIама ца дечунгара хьа а яьха гIулакх дергдолча болхлошта дIалаш яьсса латта бешамаш.

— Хабараша даьннад вай, — аьлар ше къамаьл деш производства ветерана, хьалхалаттача слесара, Къахьегама ЦIеча Байракха орден лелаеш волча Дзейтов Джамарзий Мухьмада. —Хила еззача тайпара дIайолаяьяц вай хIанз а перестройка. Даьсса хабараш вай гIулакхашта юкъера дIадаха деза ха дикка тIехъяьннай. Ший гIуланхах дог лаза деза хIаране. Шийгара дIайолае еза перестройка, визза да хила веза ший балха моттиге, тIакхха хьахургда деррига а. Гуччахьа дувца деза хIаране шийна къулочох, тIакккха кхоачаргда вай кердача лархаленашка. Из вайгара дIадех парте XXVII съезда решенеша, КПСС ЦК июньски Пленумо, хIаьта керттера из дIадех вай воай сакхетамо. Революционни эргалоташ хулача хана вай бокъо яц къаьнарча IаьдалагIа даха, болх бе, юкъара гIулакх дIадахьа. Цу гIуланха эша таронаш йолаш да вай. Эшар фуд? Бехкаш дIатIа-хьатIа а ца дехкаш, хIаране ший муъь бизза дIабахьар да.

Хьадда чулоацам болаш, бакъдар гуччахьа дIаоадаш къамаьл хилар собране.

Р. АУШЕВ.

ГIУЛАКХАШ ТОАЛУШ ДОАГIА

Сунженски района промышленни предприятешта юкъе къаьстта лоархIаме моттиг дIалоацаш я Карабулалера нерудни гIишлон материалаш ю завод.

Дикача хьокхам а ш ц а чакхбаькхкар оаха дIабаха бархI бутт. Продукци маьхалъякхкхара план 115 процент кхоачашйир. Цу юкъа къахьегама овсарле планагIа йоагIачул 10 процент лакхъелар. Планал совгIа арахийцар 33,2 эзар кубически метр гIишлон материалаш.

МоллагIча предприяте производственни толамий мах хоада бу цо договорни денхараш кхоачашдарга хьежжа. ХIаьта дIабахача бархI бетта договорни денхараш 100 процент кхоачашдаьд оаха.

Тахан каст-наста хоз сона, перестройка, яха дош, Фуд из, мичахьара хьайолалу из, мичахьа кхоачалу, яха, хаттараш. Цо хьахьокх хIанз а цу гIулакхах ца кхеташ, цун чулоацам ма барра ца бовзаш нах болга.

Цу хьакъехьа чIоагIа нийса аьлар ВЛКСМ XX съезде ше къамаьл деш КПСС ЦК Генеральни секретара М. С. Горбачева: «...Перестройкана духьала бола нах бац вайна юкъе, оппозицещ а яц. Ца кхеташ, е кхета ца ловш бола нах ба. ХIаьта а юстара бита йиш яц уж а. ДIакхетабе, перестройкана юкъе хьачуоза беза. Цу гIулакха эгтара тешамегIа йола школа я къахьегама коллективаш...».

Оаха тхоай коллективе мела дитац из дош, хIана аьлча, массава а цIан дагара ца хилча, хала хургдар тхона революционни эргалонашта юкъе дакъа лаца а тхоай болх таханарча вахаро дIадехха беса вIашtIехьбаькха.

КхойтталагIа шу да тха завод болх бе йолаенна. Цу хана денз дуккхаза а моттигаш хиннай из ший планах лоархIам болаш да. Из атта гIулакх а дац. ДукхагIйолча хана столове хьачуяхьа продунци во а наьха безам тIа ца бодаш а хуландаь.

Дийнахьа эзар совгIа саг воагIа «Красный молот» завода столове. Цар хьашташ кхоачашдеш укхаза къахьегаш я Ужахова Дибас кулгалду йокхха барттайна коллектив.

болабелча. Цхьабакъда, новкъарле еш цхьа хIама дар. ГIулакхаш юхатеттар транспортникаша. Цудухьа ух шера бIаьсти кхы ха ца тулийташ бригадни подряд юкъейоалаяьй транспортни цехе. Заводерча хIара бригадана тIачIоагIъяьй водителий бригадаш. ХIанз водителий алапеш смена бухсоцца ш хьаяькхкхача продукцех тийша да.

Цудухьа сменай, бригадай гIулакхашта юкъе гIерта безаш хIанз завода култалхой. Хьадаьр, хIаране къахьегарга хьежжа, болхлошта юкъе дIадекъаш я цар шоаш вIашагIъехка бригадай советаш. Бригадни подряд балха юкъейоалаяро Iалаьмате чIоагIйир къахьегама дисциплина. ЦIенбенна дIабаьлар прогульщикаш, лодыраш. Долче, дисциплина телхаерашта выговораш еш, приказаш детта дезаш администраце. ХIана аьлча, талмастта болх бер шоаш хьалхьоавуцунна уллув къахьегаш болча новкъосташа, гIалат ваьннар цу сахьате бригада советеувц.

Тха низ, хьинар айдаьр, барт-цхьоагIо чIоагIъяьр эгара хьалха подряд я. Из аз тешшаме ях, хIана аьлча, из форма юкъейоалаялехьа а дукха дувцар оаха дисциплинах, зхь-озделах, бехктоххамах. Цхьабакъда, хьагуш дукха пайда бацар цу хабарех. Балха хьа ца боагIаш бисача а прогул йича а сагота боапараш нийслора, хIаьта цхьабарий шоаш бакъбе гIерташ эзар бахьан хулар. ХIаьта хIанз из дIадаьннад, тхоайла дуккха а безамегIа а да тхо. Тхона юкъе шерра яхь яржай дисплина дика хилийта. болх дикагIа бе гIерташ.

Перестройка духхьал дика къахьегарца чакхъялац. Сага вахара массе а оагIув чулоац цо. ХIаьта из оаха дика а кхетаду.

Цудухьа хадданза тха йоакхо еш, эшачунга хьожаш завода администраци а я. Дукха ха яц тхо кулг-юхь дила лерттIа моттиг йоацаш хинна. ХIаьта хIанз дIайхеи шийлен хий а долаш массехь душевой я, делкъийгра салаIа хоза цIа да, цига телевизор, газеташ, журналаш да, гобаькхха зизаш, гаьнаш, кIотаргаш дIаегIай. Аьхки болх беш коа юккъе кIейж етташ йоккха фонтан я. Мел сапаргIата доал дIайхача дийнахьа цунна уллув салоIаш. Столовера кхача а эргабоах поваряша, хетаргахьа тхачул дикагIа столови яц ерригача районе а.

Цудухьа дог доагIа дикагIа къахьега а. Цудухьа да тха хьокхамаш а дог хьесташ.

З. КОДЗОЕВ.

Карабулакски рудай йоаца гIишлон материалаш арахецача завода слесарь, къахьегама ветеран.

ЧАМ БОЛА ДААРАШ

ХIанз каст-каста хоз предприятей общественни кхачан организацех номер цаI йола цех оалаш. Къамаьл дац, из ишта да. Болхлошта чам бола кхача балар бокхха лоархIам болаш да. Из атта гIулакх а дац. ДукхагIйолча хана столове хьачуяхьа продунци во а наьха безам тIа ца бодаш а хуландаь.

Дийнахьа эзар совгIа саг воагIа «Красный молот» завода столове. Цар хьашташ кхоачашдеш укхаза къахьегаш я Ужахова Дибас кулгалду йокхха барттайна коллектив.

Дика нийчъяьй зал, дIамел хьежача лостам ба, дукхагIйола балха процессаш механизированни я. Цхьабакъда, массарел чIоагIарIа баркал ала лов Дибайна а столоверча кхыболча болхлошта а цар кийчбу кхача чам болаш, чубаьхкача нахаца Iнмерза хиларах. Кулгалхочох шийх а йоахк уж оамалаш, коллективана а из хьех цо.

— Дукха еза сона сай професси, — йоах Д. Ужаховас. — хIана аьлча из наха эшаш йоландаь.

Л. МАКАРОВА.

ЦА МАЛАР—ВАХАРА ХЬИСАП

УНАХЦIЕНОН МОАСТАГIА

Алкоголизма проблема медицинашка, тохкамхошка кхаьча ца Iеш, дукнхача нахага а кхоач. Из дика кхетадеш а да, хIана аьлча, молашволчоа даьнна ца Iеш, корта бохабеча маларах доккха зе доал гонахьарча наха а, бIарчча хьайнача общественна а. Цу проблемах яздаь дукха книжкаши брошюраши да. Цар тIа дувц алкоголизмах доала зе. Дале а, цхьаболча наха из теркал ца деш хилар хьагойт, алкоголизмах цамогаш волча сага дарба деш а, цун цIагIарча нахаца бувзам лоаттабеш, а Iоаьлча лорий опыто. Корта бохабу малар меларах зе доал сага унахцIенонна. цо хьахулийт хронически алкоголизм яха лазар.

Корта бохабу малар тIехдаьккхача мара цох унахцIенонна зе далац яхаш дувц. Из харц да. Цох хьахул маларатIакхувлга, из лазарга доал.

Маларо саг тIаозаш хилар да цо психикана Iоткъам белга. БоарамагIа да, озлача. маларо саг цхьан безаме лакхбу, са паргIатагIа дозккх, юхатох саготделга, кхерам. Алкоголо дуача хIаманцара чам лакхбу. Бакъда, цо тIехь-тIехьа дукхагIа малара тIакхувргволча воакхх саг, юххера а хронически алкоголизм хьахулийт.

Даьча дукхача тохкамаша хьахьенхад ца мела, ца боагIаш корзагIбувла е гIадболха, хало да лоалу е нахаца кIезига бувзам бола, кердача хьалага хала дIаIомалу нах корта бохабеча маларга сихагIа боалаш хилар.

Корта бохабу малар, «боарамагIа оалаш махиллара», массаза мелаш хиларагIа организм цунга йоал. Нагахьа санна юххьанца чхьагIара 2—3 рюмка мелча сага кхоачам хийтта бале, цох тоъам хилац тIехьагIа. Из меннадий а хац. ТIакккха дог айдара кхы тIа а мала дезаш хул. ХIанз 5—6 рюмка мелча мара кхоачам хилац. Нагахьа санна саг хьалхагIа ла ца моган хиннавале а, тIакхха чхьагIарал чIоагIагIа дола къаракъ мала волалу из, хIана аьлча алкоголь летай цун дегIах. Мала бахьанаш лех цо. АьрхIлу цун сакхетам, нахага харцле, гIожа хила волалу. Алкоголикий дегIа чурча органашта кхеташ дола лазар иттаза дукхагIа хул.

Хадданза корта бохабу малар меларо саго вахаш йоакхха ха 10—15 шу лоацъю.

Масала, США юккъера лаьрхIача наха бахаш йоаккха ха 71,4 шу да, хIаьта алкоголикаша 55,2 шу мара даккхац.

Цхьадолча тохкамаша яхачогIа, саг цIаьхха валара бахьанех ахаш корта бохабеча малара тIагIолла да.

Хронически алкоголизма эгтара халагIчарех цаI да алкогольни эпилепси яха лазар—саг сакхетам чуравоалаш Iокхетар. вувлавалар.

Советски психиатро Т. П. Симпсона яхачогIа, эпилепси долча 100 берах 60 бер Iодалехьа эпилепси кхийте хул. Цун бахьан да наьна кер чу из хьахулача хана цун дас е нанас корта бохабу малар хьалхарIа дукха мийнна а цу юкъа менна хинналга.

Бера эгтара дукхагIа айп хул цун нана берах йолча хана корта бохабу малар мийннаяле. Бераш дегI дара а хьакъала а тIехьадус. «Даси нанаси корта бохабу малар мел, бераша бала оз» яхаш да кица. Корта бохабу малар мелача даь, наьна бераш мухане гIожа хул. ХIамах къахетац царна. Ишта дола бераш ахкаргбарча мела хул, атта кхераллу, хьалха хьахул маларцара чам.

Алкоголико каст-каста хьоаду ший сесаг хала саг я, цудухьа мел аз дукхагIа, — аьле. Бакъдар кхытайпа да — кхалсага сатем боабаьб цо.

Цхьан сагах лета алкоголизм цунна шийна Iаьткъа Iац, кIезигагIа бале а, цун цIеп гIарчеи кхоачарчеи 7—10 сага, профессиональни цунца бувзабеннача наха Iаткъ, эгтара хьалха сесага а долаш. Цо гIайгIа ю дезала, берий, дехача а хIалак хулаш даттача а вахара, кхычун.

Из ишта дале а, бераш да воацаш ца дисийта гIерт кхалсаг. Дукха уйлаш яйт.

Алкоголика гонахьарча нахацара, гаргарбарашцара, новкъосташцара гIулакхаш, бувзамаш дох. Из дIатосс цар.

Хадданза корта бохабу малар меларо, алкоголизмах цамогаш волча сага къахьегара бола низ бох, талх дисциплина. ТIехь-тIехьа дукхагIа ю прогулаш, юххера балхах воал.

Корта бохабу малар меларга ваьнна саг тIахьожам кIезигагIа хургболча балха отта гIерт. ТIехьара ишттача балха тIа а соцалац из...

Алкоголизма цу этапе кхаьчача саг тоалургвоацача ваьле, цамогаш хул. Цу тIа гIодла морально-нравственни сфера хувцаенна ца Iеш, цун интеллект, кхетам, хувцалу.

Алкоголика гIулакхаш тайп-тайпара хила тарлу. Цхьаза из хул кIаьда, цхьаза дорха. Из да ше леладер а этта хьал а цунна вIалла ца довзалга. Цхьавар цхьаккха хIама бе доацаш, мекъа, мелвенна, цхьаккха инициатива йоацаш вус.

Берригача алкоголикий цхьатарра дола хIама да интеллект, сакхетам, къахьегалургдолаш хилара психика талхар.

Корта бохабу малар совдахарах алкоголизм яха лазар санна хьахул цунца дувзаденна дега-пхаьнашта дола лазар, кхераме дестам.

Алкоголизмах хIара шера, масала, США 100 эзар совгIа саг ла, Англе — 40 эзар совгIа. Корта бохабу малар меларашуж ца мелареl хIама ца эшшаш шозза дукхагIа бов.

Цу тайппара, алкоголь новкъа я, из юкъ-юкъеи кIеззиген мара ца моле а, сага унахцIенонненхи психиканеи. Алкоголизм къаьстта зенне я къонача наха. Цо баха а болабалале вахарах бохабу уж.

Ираз долаш вахара ма чIоагIа эш унахцIено, хьаькъале корта! Уж дIадоах корта бохабеча маларо.

Цу ираземча вахара юкъеэккх алкоголь, цо зе а зулам а ду. Корта бохабу малар мелга дIахо ла йиш йоацаш да. Цудухьа ла йиш йоаца хьал оттаде деза из меларшта. Корта бохабу малар молача хIара саго цIенхаштта уйла е еза цох шийна хулача зен, дезала, общества доалача зулама.

В. И. Ленина яьхад, вай мехка унахцIено «казенни рузкъа да» из доаде цхьанне бокъо а яц.

Б. КИНДАРОВ, НГIАССР унахцIенон министра заместитель, медицински Iилмай кандидат.

ПОРЗОЛ ДЕХЬАРГА

СРВ. Iаьржа хий оалача додача хи йисте «Хоабинь» яха гидроузел хьалъеча бокъонца халкъа боахама эша кадраш кийчъю. Республикана эгтара йоккхагIйола болхлой класса отряд хьахиннай ухказа. ГIишло хьалъеча болх беш болча инженерехи болхлоехи дуккхабараш Советски Союзе специальность Iомаяь ба. Вокхар таро хиннай укхказа, гIишло хьалъеча шюай говзал лакхъе е советски специалистий новкъостагIа смежни говзалаш Iомае.

СУРТА ТIА: «Хоабинь» яха гидроузел хьалъеча вьетнамскин советскин гIишлонхой группа.

ВИА—ТАСС сурт.

ЛЕНИНА ХЬЕХАМЦА

«ЦIаьхха а Ленина яххача бесса». Иштта аьнна цIи яккхха мегаргьа укх шера мае — июне СССР-е вена хиларах Алжирски университета профессора Джамаль Абдельмалека кийчъяьча АНДР ФНО центральни орган долча кIиргIа цкъа арадоалача «Революьсон африкэн» яхача газета тIа аряьяннача йоккхийча кхаь статьях.

СССР-ах яздаь дукха да, аьннад публикацена йолча преамбула тIа. ХIанз, цига доккхий хувцамаш хулача хана, дукхха информаци йоагIа, цкъаза вIашдухьалъяр а. «Е заметкаш цхьайола яьсса моттиг хьалйиза автор миска гIортар да: СССР-е хулаш дар ма дарра цIена язде гIортар... Триптих — перестройка, демократизаци, гласность лаьрхIа я система дIаяхийта, эргаякхха тоае, цунна гуманизаци е. Стагнаце ерригача фактораша кIоаргга критика яра кIийлен тIа социализм чIоагIъе а шеръе а».

Хьалхарча даькъа тIа авторо оттаду идеологически политически доакъошкарча перестройка сурт: СССР-е волаш М. С. Горбачевца, кхыча советски а доазол дехьарча а нахаца вIашагIкхийттача цар даьча къамаьлаш тIара цхьайола моттигаш, малхбузерчен советскин газеташ тIа дийцараш доаладу. «Перестройкас шекволаача оттаяьй советски система цхьайола кIоарга механизмаш. Факташта нийса дIабIарахьажар — тIаккха из парте, паччахьалкхен, вахаре, экономике хьахинна йолча практикера негативни аспекташ хьагучаяхар да. Демократизаци хила йиш яц лакхера денз лохе кхаччалца диалектически бувзам боацаш, цу дерригне уйла йича, М. С. Горбачева дика кхетаду из, СССР кардинальни цу тIа ерза езилга а гу.

Статья тIа йоалаю доал деча аппарате, правительстве, областной партийни кулгалдеча долча хувцамех йола даннеш, белгалйоакхх общественни вахара демократизаци, дуккха болча наьха организацеи хьинар лакхдалар, хьалха нийса йоацаш критика яь хинача наха яь реабилитаци.

Перестройка новкъа геттара дукха духьаленаши халонаши я, яхаш язду цо, банъда советски халкъага мел эшар да толам баккхара. Малхбузене фуннагIа дувце а, перестройка процесс юхаяргйоацаш кIоаргьяларах хьахулачунга хьежжа дувцаргда СССР-е хулаш йолча процессах. Октябра 70-ча шера Ленинца керда вIашагIкхетар санна цхьа хIама хиннад.

ШоллагIа статья хетаяь я экономически дегIаухилга сихдара темана. СССР тамашеча тайп - тайпарча хувцамий мохк ба яхаш язду авторо. Укхаза эгтара новкъа йола архизмаш прогрессаннеи Iилма уйланеи хазанза долча докхкхийча карагIдаьннараша уллув я, М. С. Горбачева дувцачунца чIоагIало а лувцаш, авторо белгалдоакхх халонийн кхоачамбоацарийн овлаш данне а дахкаш социализмах, цун таронех пайда кхоачам хиллал ца эцарах Iоахк, социалистически а ца доахкаш, из вол-юкъейоалаярах доахк.

Феодальни тIехьале, хинна тIемаш, беха хинна халкъа боахам теркалбича, 70 шера СССР-а карагIдаьннараш, бокъалдар аьлча, гетгара докхий да: бе болх боацилга дIадаккхар, мах боацаш дешар хьехилга, медицински гIулакх делга. Бакъда уж кхы дикагIа хила тарлургдар. Цудухьа КПСС XXVII съездо оттадаьд дегIаухилга сихдара дехкар. Авторо доаладу социально-экономически даькъе академикаша Т. Заславкаяс, А. Аганбегяна, кхыча специалисташа дийцараш, овц июньски Пленумо могаяьча экономически программа принципаш. Дикка йоккха моттиг лоац СССР-е керда тIанйца законашеи положенеши (паччахьалкхен предприятех, индивидуальни къахьегама балхах, цхьана йолча предприятеех).

Из геттара йоккха реформа сенца кхоачашхургья? Хержача новкъа из чакхбаллалца баха безам бале а, йоах статья тIа, хаьдда дола жоп дала иштта атта дац. Октябрьски юбилей тIакхоачача хана дог ца доахийташ диса йиш яц ленински хьехам шозлагIа а дIабаржаргхиларга.

Публикаце кхоалагIа дакъа — «Г. Арбатова интервью» — хетадаь да дунен халкъашта юкъерча керттерча деша — герз дIадаккхара. Цу тIа шерра а къоастадаь а оттадаьд советско - американски отношеней ерригача комплекса хьакъехьа, тIемеи машареи хьакъехьа советски оагIонна хетар.

СССР-е хулаш я бокъонца йола революционни процессаш, яхаш вывод ю автора публикаце чакхдоалача дакъа тIа. Эггара хьалха революци хила еза уйла яра. Хьахулача халонех духьале еш хиларах, ца кхетадеш, ца тешаш хиларах, духьалдоаларех, н. кх. дI. тамаш е ягIац, хIана аьлча перестройкас бокъонца чульцай общественни вахара Iалальмате йоккха моттиг. Керттера дар да бахача нахах геттара дуккхачар из хьаллацар.

(АПН).

Тхацига хьоашалІа~

Селаад

ТХА КЪОНА ДОТТАГІИЙ!

Хьамсара бераш, нийсса шу дьаннад вай республике «СелаІад» яха берий журнал арадувла доладенна. Нохчийн гІалгІайн меттала арадувла журнал школе даха ха йоацача а юхььанцарча классашкарча а бераштa лаьрхІа да.

Журнало аьттув хулийт вайнаьха меттала берий литература дегІадоаладе.

Дукха кахьаташ ухийт тхога бераша, цар хьагойт журнал зІамигача дешархой доттагІа хинна дІаэттална. Бераша шоай вахарах, дешарах, шоай хьаштех дукха сакъердаме хІамаш дувц тхона. Цхьадолча берех тха авторашца хиннаб, цар дувцараш, стихаш, фьалгаш журнало кепадетт. Иштта цІи яккха мегаргболаш ба Евлоев Микаил, Цолоев Казбек, Кодзоев Изновр, кхьбараш.

Дукха фьалгаш, дувцараш, кроссвордаш, сурташ, ребусаш яхкийтай дешархоша журналага. Бераша дех журнал хІара бетта арадахар а, эрсий меттала даккхар а, тираж дукхагІа хилийтар а.

Хьамсара бераш, хьатІадоагІача 1988 шера журнала язлулга дІадоладеннад. Массайолча бувзама отделенешка хьаязду из. Шера яздара мах — 90 кепиг, ах шера — 45 кІепиг.

Жи, бераш, диц ма лелаш шоай ханнахьа «СелаІад» язде. ХІаьта тахан «Сердало» газето йоезийтаргьа шоана «СелаІада» редакце кийчъяь цхьайола материалаш.

І. КОДЗОЕВ,
«СелаІад» яхача журнала воккхагІвола редактор.

КОДЗОЕВ Изновр.

Маькх, малх, машар

Маькх еза вайна яа,
Малх беза вайна дІоахле,
Машар беза маьрша лела,
Лораде деза вай
Дунен Ираз,
Маькх.
Малх,
Машар!

МАРЧЕНКО Леонид.

Нийса доаца илли

Радио чу гІолла доаккхаш илли дар:

Массе хана малх а хиІба,
Массе хана сигале а
хиІла,
Массе хана мама а хиІла,
Массе хана со а хиІла!

Из илли тІехьа ала йолаелар Маринка а. ЦІаьхха уйлангахьа а яха, едда нана йолча кухне чуьлар из.

— Мама, мама, — аьлар цо, — из илли нийса дац, папа а хилва массе хана!

ХАМХОЕВ Ваха.

Оаз

КІаьда, гІожа,
чІоагІа, мела,
миска, гІийла, гІоза,
хоза...
Эзар тайпара я хьо,
сага оаз,
Вахар санна,
эзар тайпара ек:
Дото гургал санна —
бер ага чу дуллаш,
кагбенна мерз мо —
таьзета кодам беш.

ЧАХКИЕВ СаІид.

СА АЛФАВИТ

(ХАРЖА СТРОФАШ)

А

А, а — ага ага,
А, а — Асе ага,
А, а — атта ага,
Атта ага, Асе ага.

Аь

Аь, аь — аьттиг, аьрдиг,
Аь, аь — аьрдиг, аьттиг,
Аь, аь — аьшкилг,
аьлкІиг,,

АьлкІиг аьта,
аьрхІъяь аьшкилг.

ГІ

ГІ, гІ — ГІаьзе гІанаш,
ГІ, гІ—гІайтта гІанаш,
ГІ, гІ—ГІаьзе гІажаш—
ГІур-гІур, гІур-гІур!—
гІожа гІараш.

Л

Л, л — лор, лом, лоаме,
Л, л — ло, лоа, лоами,
Л, л — лоами, лоаме, —
Ловзаш, лоархІаш лела
Лолн.

О

О, о — «о» оал Оарцо,
О, о — оамал — охца.
О, о — Оарца орцо,
Оарц а оаго Оарца оарцо.

С

С, с — снІрда, снІна
С, с — седкъий—снІгаш
С, с — сага снІна,
Сага снІна сег сатийна.

Т

Т, т — таьш тедаш,
Т, т — тешк тегаш,
Т, т — тоачаш телаш,
Тома тхьайсар, тешк теешь.

Ц

Ц, ц — цирке цогилг,
Ц, ц — цунца цицхолг,
Ц, ц — царца цицигг,
Цыганаш а цецбувл цирке.

І

Іу — Іаьржа Іаьхар,
Іу — Іаде Іаьхар,
Іу — Іурра Іаьхар,
Іеткъаш Іаьхар Іаде
Іаьхар.

ХОВЛИ ШОАНА, ДОВЗАЛИ ШОАНА?

Коа тІа Іажа га ягІа.
Цу Іажа тІа шийтта
тхъовро я.
ХІара тхъоврон тІа йиъ
йиъ гаьнилг ягІа.
ХІара гаьнилгах
ворх-ворхІ Іаж боалл.
Коа гударг улл, цунна
гонахьа шолхаш дада.

Халкъа кицаш

Іатта Іаса деза,
Іаьса шура еза.
Церг йоаццаш борз
хиннаяц, шелал йоацаш
Іа хиннадац.
Барт ийгІача коа дика
денадац.
ХІама ховр — нахага
ладийгІар.
Сихал — Іовдал,
сабар—кхетам.

МАССАНЕГА! МАССАНЕГА! МАССАНЕГА!

КОНКУРС!

ХЬАМСАРА БЕРАШ!

«СелаІад» яхача журнало дІакхайкаю КОНКУРС. Из я, моллагІъяр санна а йоацаш, ший тайпара КОНКУРС.

Вайна ховш ма хиллара, «Мурзилка» яхача журнала ший турпал ва. Цун цІи я Мурзилка. Иштта ший турпал волаш да «Колобок» — («Мажарг») яха журнал а. Цун цІи Колобок я.

Тхона ловра «СелаІад» журнала а ший турпал хулга.

Іилманхочоа Дахкильгов Ибрахіима лов из турпал «ЦІазилг» е «Бийдолг» яхаш хулга.

Бераш, шоана фу хет цох? Оаш а язъе тхога шоашта дукхагІа безабеннача турпалий цІераш.

Дикагіа, сакъердамегіа хургва, аьнна, хетача турпала цІи яьккхачоа, «СелаІад» яхача журнала редакце бІарчча цхьан шера, 1988 шера, йоагІа ший подписка лургья.

Конкурсе дакъа лаца мегарде бераша а боккхагІбараша а.

Котваьнначун цІи йовзийташ хоам бергба оаха укх шера декабрь бетта арадоаллача № 6 йолча журнала тІа.

«СелаІад» яха журнал дешарашка массанега кхайк тхо: дакъа лаца КОНКУРСЕ! Конкурс хІанз а чакхъяланза я.

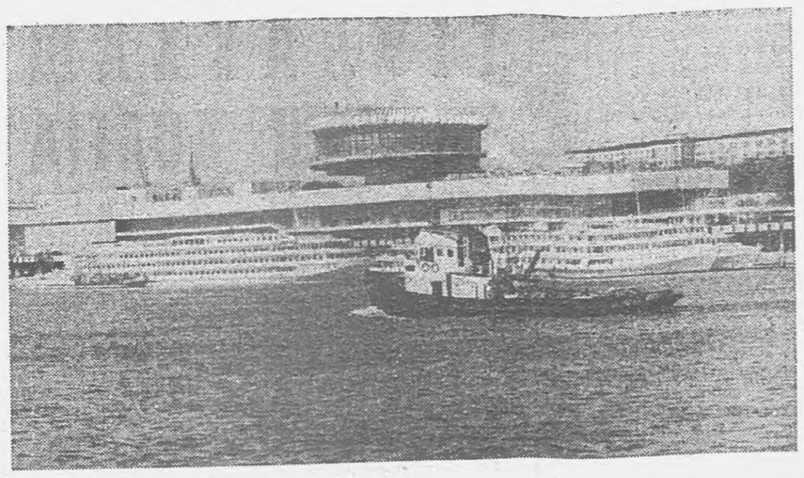

Волгоград тахан — мехка эггара йоккхагІйолча городех цаІ. Из Волга яхача додача хин юхе гІолла 70 километр совгІа дІоахал долаш я.

Города районаш шоайла дІа-хьа ювз автобусни, трамвайни, троллейбусни маршруташа. Города къулбаседера къулбехьене электропоездаш дела никъ ба. ХІаьта Вслга тІа гІолла ерригача гаргарча нах бахача пункташка, салоІача моттигашка пассажирски кемаш лел. Волгоград — из миллион гаргга нах баха йоккха промышленни, Іилман, культурни центр. Сийлахь-боккха Сталинградски тІом хинначул тІехьагІа юхаметтаоттаяь город Волга тІа эггара хозагІйолча городех цаІ я.

ХІара шера турпал-города бІаьш эзараш бола хьаьший Мамаев Курган оалача гувна тІа боал фашизма шоай нашествех дуне лорадара шоай вахар дІаденнараш лорахІаш сий дар духьа.

СУРТА ТІА: Волгоградски додача хин вокзала комплекс. Европе эггара йоккхагІчарех йолча вокзала цхьан ханна 700 пассажир тІа а нийна гІулакх де йиш йолаш я. Укхаза гостинница, ресторан, кафе, выставочни, халхарий залаш я.

Э. КОТЛЯКОВА сурт. ТАСС фотохроника.

БІАЬШЕРЕНИЙ КЪАЙЛЕНАШ

Дукха ха йоаццаш лоамашкарча ГІалгІайчене хинна цІакхьачай историе, социологе, филологе Нохч-ГІалгІай института археологически экспедици. Цо ший балхаш даьд Чимера болабенна ТІаргам кхачалца автомобильни трассеи лоаман дукъ тедаш кавказски машинникъи буллача моттигашка. Керттера балхаш даьд юкъерча бІаьшерашка хьалъяь Кий яха шахьар йолча. Дукхха бІаьшераш хьалха байнача наьха кашамаш тохкаш, укхазара кораяьй бронза, дото хІамаш, топпара, дахчан пхьегІаш, тайп-тайпара гергаш, аьшкаш, дахчах, дотохдошох хІамаш еча пхьарашта эша инструмент. Цар тешал ду лоамарой говза, кхыча халкъашца гІулакх доагІаш, дунен дуккхача миІнгашка кхьча нах хинналга. Укхаза кораь цхьайола хІамаш хьаяьй ГуржегІа, Юкъерчен ХьалхашкарчеІ Азе, Гаргарча Малхбоале, Инде.

Кораяьча хІамаша сийрдайохаргьа лоаман мехка историе хІанз а дика Іомаянза, тахканза йолча ханий историе оагІош. ДІахойодача хана из болх шерагІа бе лерхІ Іилманхоша.

Д. ЧАХКИЕВ.

СПОРТ

ФУТБОЛ

Краснодарера «Кубань» дика йовзаш я вай республикерча футбол езаршта. Соаяха цхьоалагІча лигера ара а яьнна, «Терек» ловзача шоллагІча лиге кхьчар из. АргІанара чемпионат дІаБолалуш массане кхетадора, советски футбола йоккхагІйолча эшелоне дІачІоагІбала низ теабеце а, вай зонерча командашта краснодарцашца къувса атта хургдоацилга.

Из иштта долга хьахьекхар хьалхарча тураша. Цахалдаш турнирни таблицана керте латташ хьайоагІа «Кубань». ХІаьта цун низ тІаІа алсамбоалаш латтилга хьахьекхар дІаяхачо туро. Шоай «цІагІа» атта эшалуш боацача Махачкалера динамовцашца ловзаш, счет 2:1 йолаш котбаьлар кубанцаш.

Селхан Грозне, С. Орджоникидзе цІерагІча стадионе, «Терека» футболисташца вІашагІкхийттар «Кубань». Хьалхарча минута денз атаке бахар вай мехкахой. Иштта хилар юххьанца, бакъда тІаккха сурт хувцаделар. Цхьоалагіа тайм чакхъяла кхо минута йисача хана, вай вратара Садыковна краснодарца Сидоренкос теха бургац хьалаца маганзар. Счет 0:1 хилар.

Шоллагіа тайм. Юха а гІалат воал Садыков, ше лораеш йола наІараш яьсса ют цо. Цох бизза пайда эц Сидоренкос.

Хеталу, «Терека» футболистий хІама хувца низ а говзал а тоъац, аьнна. Цхьабакъда, 75 минута дІайолалуш гІалат боал кубанцаш. Гол чутох вай команда дикагІволча бомбардира І. Садаева.

Ловзар чакхдала массехк секунд мара йисаяцар. Юха а цахаддаш атакаш еш бар грозненцаш. ТІехххьара аьтгув а баьлар цар — бургац чутехар В. Магомадовс. Иштта счет 2:2 йолаш чакхъяьлар матч. Ераш я массехк ди хьалха хиннача тура результаташ: «Сокол» — «Локомотив» — 1:0, «Старт» — «Нарт» — 1:0, «Спартак» — «Атоммаш» — 4:0, «Машук» — «Торпедо» (В) — 1:0. «Цемент» — «Салют» — 3:1, «Дружба» — «Торпедо» (Т) — 3:3, «Динамо» — «Кубань» — 1:2.

М. ЭРЗИЕВ.

Суда залера

ГІОЛБАЬННА НИКЪ

ХІанз кхоллагІа суда гІанда тІа хайнав Сунженски районна Карабулаке ваха Актимиров Саварбик. Кхоззе а РСФСР Уголовни кодекса № 209 йолча статьягІа бехк баьб цунна. Цу статьяс бехктокхаме оз цхьаннахьа болх ца беш, дердайна лела нах.

Цхьабакъда, къахьега па ловш харцахьа - бакъахьа йорт етташ лелалга цун цаІ мара доаца гІалат да аьлча нийса хургдац. Кхы а йоахк пох во оамалаш. Дукхача нахагара юхалург ахча доахаш, оанаш бувцаш, тІакхаьч-кхаьчача корта бохабу малар мелаш хьавоагІар из укх тІехххьарча шерашна. ЦаІ да тамаш йолаш: мичахьара корабоагІар Саварбика дІаьбначох теша а сом-эпаз хьанховдаде а кийча бола нах?

Соахка декабрь бетта халкъа депутатий Карабулакски поселкови Совете тІавийхар С. Актимиров. Сихха балха ца отте, уголовни бехк бергба, аьнна, дІанхайкадир цунга. Цхьабакъда, шийга яхачунга лерг хьокханзар Салаке иштта дац: укхаза дукха эш балха кулгаш: нах тоъац, промышленни предприятешка а юрта боахаме а.

— Тхоашта могар даьд оаха С. Актимиров общественни къахьегама юкъеоза гІерташ, — аьлар моттигерча Совета исполкома председателя С. Ажигова. — Бакъда, из шек вацар, дІахо з молаш, ше санна харцбаьнача нахаца айхха гІулакх деледеш, лоалахошкара дехкар хьахьерчадеш хьавоагІар.

Халкъа судо шин шера набахта чувалла ха техар дердайна делача С. Актимировна. Цул совгІа, низагІа алкоголизмагІа дарба а дергда цунна.

М. САИДОВ.

КЕРДА СБОРНИК

Укх тІехьарча шерашка зодчеша яь теркам тІаозашагІеи лоархІамегІеи йола проекташ йовзийташ да Москве «Стройиздате» арадьяна «Архитектура» яха керда сборник. Вай ханарча архитекторий кхоллам хьагойташ дола дукха сурташ, макеташ, хоамаш да цу тІа. Цун оагІош тІа дувц вай ханарча архитектура бокъонаш теркал а еш, хьалъяьча нах бахача районех, общественни зданеех, кердача промышленни предприятеех.

Книжка дешарашта йовзаргьа Грознерча аэровокзала проект хьакхеллача московски специалистий разработкаш. Цхьан сахьата 600 пассажир чакхвалийта йиш йолча аэровокзало гаьна болхача авианаьхъахой хьашташ кхоачашде таро хулийт.

Кердача книжка тІара шоана кІоаргта йовзаргьа архитектораша М. Комскен А. Нейманен, инженераша В. Муравьева, А. Фрида, А. Кармановас хьаяьча аэровокзала архитектура.

Российски Федераце архитекторий Союза Московски организацце кийчдаьча цу книжка тІа ювцача разработкех теркам тІаозашагІа яраште юкъе а столични зодчеша кхерий тІа оттаяь проект.

Г. ХОБОТЬЕВ.

Лора хьехамаш

ЛОАРХІАМЕ ЙОАККХО—ПРОФИЛАКТИКА

Кхалнаьха унахцІено лораеши профилактически мероприятеш чакхйоахаши я кхалнаха лаьрхІа йола консультацеш. Профилактика яра бахьан долаш баькхха бокхха толам лархІа беза нсаношн бераши кІезигагІа довш, гинекологически лазараш дола кхалнах кІезиглуш хилар.

Берийн кхалнаьхеи организмашта лаьрххІа йола мероприятеш хьалххагІе чакхъяха еза, цхьаккха тайпара лазар берах йолча кхалсага дегІаца ца хилийтар духьа, хьахургдолча бера новкъарле хургйоацаш.

Берах кхеялар — хІара кхалсага вахаре хила дезаш дола гІулакх да. ДукхагІча даькъе берах кхийнача кхалнаха шоай ханнахьа унахпІена долаш бераш хьаду. Кхалсаг а бер а маьрша хилийтар духьа, ха дезаш да. кхалсаг берах кхийча денз бер Іодалцца акушергинеколог цунга хьожаш хила везалга.

Берах кхийнача кхалсага дегІаца хила тарлу чоалхане хьалаш дуккха аттагІа гучадаха йиш я каст-каста акушер-гинеколог волча из йодаш хуле. Обследовани а, эше, дарба а дича кхалсаго ше, бер гІаьха маьрша долаш хьадергда.

Дог, жамараш лазаш бола кхалнах шоаш бер де лаьрхІача, хийла лораца дага ца бозлаш Іа. ХІаьта царна дага а хилац, бер де шоай йиш йоацалга. Ший дегІаца лазар дІолаш йолча кхалсага ха деза, берах кхийначул тІехьагІа, лазар кІоагрглулга, дуккхагІа гучадоалаш хулген кер чу доаллача бера из дика доацалген, бер де ха гаргагІертача цунна гІо-новкъостал де атта доацилга.

Тохкамаша хьахьехкад: берах макхийнге ца а йоагІаш, из хьаду ха хьатІанхаьчача акушер-гинеколог волча енача кхалсага 5—6-зза дукхагІа тайп-тайпара чоалхане хьалаш нийслулга. ХІаьта берах кхийна шийтта кІира ха йолча кхалсага дарба де а, лазар чоалхане ца дерзийта а дуккха аттагІа да.

Ховш ма-хиллара, тайптайпара цІаьхха кхийтта е йІаьххача хана хьадоагІа лазараш дарба ца деш дисача е юкъ-юкъе мара дарба ца деш хилча, доккха зулам да хургдолча бера. Нана хила езача, унахцІеначе кхалсага ший дегІа тІа цІено лелаяра, буача кхачан, балха, салаІара йоагІгІа режим хила еза. Хургйолча тІехьенна хьалхашка — доккха социальни зулам да гІаьле увзар, корта бохабу малараш, тайптайпара лоро язъяь йоаца мелаш.

Берах йолча кхалсаго гІаьле увзарах дукхагІча даькъе